



## **CONCORRÊNCIA**

Nº 001/2024

### **OBJETO**

CONTRATAÇÃO DE EMPRESA DE ENGENHARIA PARA EXECUÇÃO DA OBRA DE CONSTRUÇÃO DO 2º PAVIMENTO (ETAPA DO ACABAMENTO DA EDIFICAÇÃO) DO PRÉDIO DA CÂMARA MUNICIPAL CONFORME AS NORMAS ESTABELECIDAS E DE ACORDO COM O PROJETO APRESENTADO A SER REALIZADO NA CÂMARA MUNICIPAL DE TOMBOS, compreendendo todos os custos diretos, indiretos, seus imprevistos, lucros, ônus fiscais e despesas com impostos, taxas, encargos sociais, etc.

### **VALOR TOTAL DA CONTRATAÇÃO**

R\$ 425.845,83 (Quatrocentos e vinte e cinco mil, oitocentos e quarenta e cinco reais e oitenta e três centavos)

### **DATA DA SESSÃO PÚBLICA**

Dia 24/09/2024 às **09:00 horas** (horário de Brasília)

### **CRITÉRIO DE JULGAMENTO**

MENOR PREÇO GLOBAL

### **PREFERÊNCIA ME/EPP/EQUIPARADAS**

**NÃO**



## EDITAL

### CONCORRÊNCIA Nº 001/2024

A **CÂMARA MUNICIPAL DE TOMBOS** e a Agente de Contratação a Sra. LÚCIA MARIA CHIRIGATI BIANCHINI, designada pela PORTARIA Nº 02/2024, no uso de suas atribuições legais, tendo em vista o que consta no Processo Administrativo nº **008/2024**, tornam público, que realizará licitação, na modalidade CONCORRÊNCIA, na forma PRESENCIAL, por empreitada por MENOR PREÇO GLOBAL, com base no artigo 176 da Lei Federal nº 14.133/2021, e demais normas aplicáveis e, ainda, de acordo com as condições estabelecidas neste Edital, a se realizar:

DATA: 24.09.2024, ou no primeiro dia útil subsequente, na hipótese de não haver expediente nesta data.

HORA: 09:00 (Nove horas) – Horário de Brasília-DF.

LOCAL: CÂMARA MUNICIPAL DE TOMBOS, situada à Av. Alfredo Vargas, 1266, São Sebastião – Tombos/MG.

#### 1. OBJETO

- 1.1. O objeto da presente licitação é a **CONTRATAÇÃO** de empresa para construção do 2º Pavimento (etapa do acabamento da edificação) da Câmara Municipal, localizada a Av. Alfredo Vargas, 1266, São Sebastião – Tombos/MG, conforme especificações constantes no TERMO DE REFERÊNCIA - ANEXO I e PROJETOS – ANEXO IA e as demais partes integrantes deste Edital, independentemente de transcrição.
- 1.2. O prazo para execução do presente objeto é 90 (noventa) dias, contados a partir da data de emissão da Ordem de Serviço.
- 1.3. Em caso de discordância existente entre as especificações do objeto desta Concorrência descritas constantes neste Edital, prevalecerão estas últimas.

#### 2. DA DESPESA E DOS RECURSOS ORÇAMENTÁRIOS

- 2.1. As despesas decorrentes da execução dos serviços e obras objeto do contrato oriundo desta licitação onerarão a dotação orçamentária nº **01.001.01.031.0001.1001.449051-001**, do orçamento vigente, observado se for o caso, o princípio da anualidade.
- 2.2. O valor global máximo estimado desta despesa importa em **R\$ 425.845,83 (quatrocentos e vinte e cinco mil, oitocentos e quarenta e cinco reais e oitenta e três centavos)** e o valor máximo unitário estimado por item é aquele disposto na Planilha Orçamentária Referencial - Anexo IB, parte integrante deste edital.

#### 3. DA PARTICIPAÇÃO NA CONCORRÊNCIA

- 3.1. Poderão participar desta Concorrência os interessados que estiverem previamente credenciados junto a Câmara Municipal de Tombos.
  - 3.1.1. Os interessados deverão atender às condições exigidas no cadastramento até o terceiro dia útil anterior à data prevista para recebimento das propostas.



- 3.2. O licitante responsabiliza-se exclusiva e formalmente pelas transações efetuadas em seu nome, assume como firmes e verdadeiras suas propostas e seus lances, inclusive os atos praticados diretamente ou por seu representante, excluída a responsabilidade do provedor do sistema ou da Secretaria Municipal de Obras por eventuais danos decorrentes de uso indevido das credenciais de acesso, ainda que por terceiros.
- 3.3. É de responsabilidade do cadastrado conferir a exatidão dos seus dados cadastrais nos Sistemas relacionados no item anterior e mantê-los atualizados junto aos órgãos responsáveis pela informação, devendo proceder, imediatamente, à correção ou à alteração dos registros tão logo identifique incorreção ou aqueles se tornem desatualizados.
- 3.4. A não observância do disposto no item anterior poderá ensejar desclassificação no momento da habilitação.
- 3.5. Não será aplicado tratamento diferenciado e favorecido às microempresas e empresas de pequeno porte.
- 3.6. Não poderão disputar esta licitação:
  - 3.6.1. Aquele que não atenda às condições deste Edital e seu(s) anexo(s);
  - 3.6.2. Autor do anteprojeto, do projeto básico ou do projeto executivo, pessoa física ou jurídica, quando a licitação versar sobre serviços ou fornecimento de bens a ele relacionados;
  - 3.6.3. Empresa, isoladamente ou em consórcio, responsável pela elaboração do projeto básico ou do projeto executivo, ou empresa da qual o autor do projeto seja dirigente, gerente, controlador, acionista ou detentor de mais de 5% (cinco por cento) do capital com direito a voto, responsável técnico ou subcontratado, quando a licitação versar sobre serviços ou fornecimento de bens a ela necessários;
  - 3.6.4. Pessoa física ou jurídica que se encontre, ao tempo da licitação, impossibilitada de participar da licitação em decorrência de sanção que lhe foi imposta;
  - 3.6.5. Pessoas jurídicas reunidas em consórcio (**quando for o caso**);
  - 3.6.6. Agente público, seja a que título for, direta ou indiretamente, da Câmara Municipal de Tombos;
  - 3.6.7. Que tenham sido condenadas por agressões ao meio ambiente, ou infrações à legislação sobre segurança e saúde no trabalho nos termos da legislação pertinente.
  - 3.6.8. Pessoa física ou jurídica que, nos 5 (cinco) anos anteriores à divulgação do edital, tenha sido condenada judicialmente, com trânsito em julgado, por exploração de trabalho infantil, por submissão de trabalhadores a condições análogas às de escravo ou por contratação de adolescentes nos casos vedados pela legislação trabalhista;
- 3.7. O impedimento de que trata o item 3.6.4 será também aplicado ao licitante que atue em substituição a outra pessoa, física ou jurídica, com o intuito de burlar a efetividade da sanção a ela aplicada, inclusive a sua controladora, controlada ou coligada, desde que devidamente comprovado o ilícito ou a utilização fraudulenta da personalidade jurídica do licitante.
- 3.8. Equiparam-se aos autores do projeto, conforme dispostos nos itens 3.6.2. e 3.6.3. as empresas integrantes do mesmo grupo econômico.
- 3.9. O disposto nos itens 3.6.2 e 3.6.3 não impede a licitação ou a contratação de serviço que inclua como encargo do contratado a elaboração do projeto básico e do projeto executivo, nas contratações integradas, e do projeto executivo, nos demais regimes de execução.



3.10. A vedação de que trata o item 3.6.6 estende-se a terceiro que auxilie a condução da contratação na qualidade de integrante de equipe de apoio, profissional especializado ou funcionário ou representante de empresa que preste assessoria técnica.

3.10.1. Empresas cujos sócios sejam cônjuge, companheiro ou parente em linha reta, colateral ou por afinidade até o terceiro grau, inclusive, dos membros ocupantes de cargos de direção ou no exercício de funções administrativas, assim como de servidores ocupantes de cargos de direção, chefia e assessoramento vinculados direta ou indiretamente às unidades situadas na linha hierárquica da área encarregada da licitação, conforme dispõe o inciso II do art. 3º da Resolução nº 37, de 28 de abril de 2009, do Conselho Nacional do Ministério Público;

#### **4. DA APRESENTAÇÃO DA PROPOSTA E DOS DOCUMENTOS DE HABILITAÇÃO**

4.1. Na presente licitação, a fase de habilitação sucederá as fases de apresentação de propostas e lances e de julgamento.

4.2. Os licitantes encaminharão, exclusivamente por meio manual, a proposta com o preço, conforme o critério de julgamento adotado neste Edital, até a data e o horário estabelecidos para abertura da sessão pública.

4.3. No cadastramento da proposta inicial, o licitante declarará, em campo próprio, que:

4.3.1. Está ciente e concorda com as condições contidas no edital e seus anexos, bem como de que a proposta apresentada compreende a integralidade dos custos para atendimento dos direitos trabalhistas assegurados na Constituição Federal, nas leis trabalhistas, nas normas infralegais, nas convenções coletivas de trabalho e nos termos de ajustamento de conduta vigentes na data de sua entrega em definitivo e que cumpre plenamente os requisitos de habilitação definidos no instrumento convocatório;

4.3.2. Não emprega menor de 18 anos em trabalho noturno, perigoso ou insalubre e não emprega menor de 16 anos, salvo menor, a partir de 14 anos, na condição de aprendiz, nos termos do artigo 7º, XXXIII, da Constituição;

4.3.3. Não possui, em sua cadeia produtiva, empregados executando trabalho degradante ou forçado, observando o disposto nos incisos III e IV do art. 1º e no inciso III do art. 5º da Constituição Federal;

4.4. Cumpre as exigências de reserva de cargos prevista em lei, bem como em outras normas específicas, para pessoa com deficiência, para reabilitado da Previdência Social e para aprendiz.

4.5. Os licitantes poderão retirar ou substituir a proposta até a abertura da sessão pública.

4.6. Não haverá ordem de classificação na etapa de apresentação da proposta pelo licitante, o que ocorrerá somente após os procedimentos de abertura da sessão pública e da fase de envio de lances.

4.7. Serão disponibilizados para acesso público os documentos que compõem a proposta dos licitantes convocados para apresentação de propostas, após a fase de envio de lances.

4.8. Desde que disponibilizada a funcionalidade, o licitante poderá parametrizar o seu valor final mínimo quando do cadastramento da proposta e obedecerá às seguintes regras:

4.8.1. A aplicação do intervalo mínimo de 3% (três por cento) entre os lances, que incidirá tanto em relação aos lances intermediários quanto em relação ao lance que cobrir a melhor oferta; e



- 4.8.2. Os lances serão feitos de forma presencial, respeitado o valor final mínimo estabelecido e o intervalo de que trata o subitem acima.
- 4.9. O valor final mínimo poderá ser alterado pelo fornecedor durante a fase de disputa, sendo vedado:
  - 4.9.1. Valor superior a lance já registrado pelo fornecedor, considerando o critério de julgamento por menor preço;
- 4.10. O valor final mínimo parametrizado na forma do item 4.8 possuirá caráter sigiloso para os demais fornecedores e para o órgão licitante, podendo ser disponibilizado estrita e permanentemente aos órgãos de controle externo e interno.

## 5. DA GARANTIA DA PROPOSTA

- 5.1 A prestação da garantia de proposta, que trata o art. 58 da Lei nº 14.133/2021, deverá respeitar o disposto na Portaria SF nº 338, de 02 de dezembro de 2021.
- 5.2 O valor da garantia para o presente objeto será de **R\$ 4.258,46** (quatro mil, duzentos e cinquenta e oito reais e quarenta e seis centavos).
  - 5.2.1 A solicitação do Ofício Garantia deverá ser realizada pelo e-mail **dispensa@camaratombos.mg.gov.br**, no qual deverá conter todas as informações da empresa.
- 5.3 Após emissão do Ofício Garantia caberá a licitante apresentar o recolhimento da garantia a Secretaria da Câmara Municipal de Tombos, através do e-mail **dispensa@camaratombos.mg.gov.br**, até a data de abertura da licitação, devendo ser observado o horário de entrega dos envelopes.
  - 5.3.1 O comprovante do recolhimento da garantia para licitar deverá ser apresentado juntamente com os documentos elencados no item 7.19.1.
  - 5.3.2 A Secretaria da Câmara Municipal não emitirá o comprovante do recolhimento da garantia, sem o Ofício Garantia devidamente preenchido e assinado pela Comissão de Contratação da presente licitação.
- 5.4 A Garantia não poderá ter validade inferior a 90 (noventa) dias da abertura do certame;
- 5.5 A Comissão de Contratação da presente licitação não se responsabilizará por informações prestadas erroneamente pelas licitantes, enviadas para e-mails diferentes do informado neste instrumento, assim como solicitações realizadas fora do prazo ou sem tempo hábil para análise e produção dos documentos necessários.
- 5.6 A garantia de proposta poderá ser prestada nas modalidades de que trata o § 1º do art. 96 da Lei nº 14.133/2021.
- 5.7 A Garantia será devolvida aos licitantes no prazo de 10 (dez) dias úteis, contado da assinatura do contrato ou da data em que for declarada fracassada a licitação.

## 6. DO PREENCHIMENTO DA PROPOSTA

- 6.1. O licitante deverá enviar sua proposta mediante o preenchimento manual, dos seguintes campos:
  - 6.1.1. Valor total do item;
  - 6.1.2. Descrição do objeto;
- 6.2. Todas as especificações do objeto contidas na proposta vinculam o licitante.
- 6.3. Nos valores propostos estarão inclusos todos os custos operacionais, encargos previdenciários, trabalhistas, tributários, comerciais e quaisquer outros que incidam direta ou indiretamente na execução do objeto.
- 6.4. Os preços ofertados, tanto na proposta inicial, quanto na etapa de lances, serão de exclusiva responsabilidade do licitante, não lhe assistindo o direito de pleitear qualquer alteração, sob alegação de erro, omissão ou qualquer outro pretexto.



- 6.5. A apresentação das propostas implica obrigatoriedade do cumprimento das disposições nelas contidas, em conformidade com o que dispõe o Termo de Referência, assumindo o proponente o compromisso de executar o objeto licitado nos seus termos, bem como de fornecer os materiais, equipamentos, ferramentas e utensílios necessários, em quantidades e qualidades adequadas à perfeita execução contratual, promovendo, quando requerido, sua substituição.
- 6.6. O prazo de validade da proposta não será inferior a **60 (sessenta) dias**, contados da data de abertura da sessão pública estabelecida no preâmbulo deste Edital.
- 6.7. Os licitantes devem respeitar os preços máximos estabelecidos neste Edital.

## **7. DA ABERTURA DA SESSÃO, CLASSIFICAÇÃO DAS PROPOSTAS E FORMULAÇÃO DE LANCES**

- 7.1. A abertura da presente licitação dar-se-á em sessão pública, na data, horário e local indicados neste Edital.
- 7.2. Os licitantes poderão retirar ou substituir a proposta ou os documentos de habilitação, quando for o caso, até a abertura da sessão pública.
- 7.3. A Agente de Contratação ordenará manualmente as propostas classificadas, sendo que somente estas participarão da fase de lances.
- 7.4. Iniciada a etapa competitiva, os licitantes deverão formular lances verbalmente, sendo imediatamente registrado.
- 7.5. O lance deverá ser ofertado pelo valor total do objeto.
- 7.6. Os licitantes poderão oferecer lances sucessivos, observando o horário fixado para abertura da sessão e as regras estabelecidas no Edital.
- 7.7. O licitante somente poderá oferecer lance de valor inferior ao último por ele ofertado e registrado.
- 7.8. O intervalo mínimo de diferença de valores, que incidirá tanto em relação aos lances intermediários quanto em relação à proposta que cobrir a melhor oferta deverá ser de no mínimo **3% (três por cento) do valor total**;
- 7.9. O licitante poderá, uma única vez, excluir seu último lance ofertado, no intervalo de quinze segundos após o registro, na hipótese de lance inconsistente ou inexecutable.
- 7.10. Os lances na concorrência os licitantes apresentarão lances públicos e sucessivos.
  - 7.10.1 Encerrado o prazo previsto no subitem anterior, a Agente de Contratação abrirá oportunidade para que o autor da oferta de valor mais baixo e os das ofertas com preços até 10% (dez por cento) superiores àquela possam ofertar um lance final e fechado em até cinco minutos, o qual será sigiloso até o encerramento deste prazo.
  - 7.10.2 No procedimento de que trata o subitem supra, o licitante poderá optar por manter o seu último lance da etapa aberta, ou por ofertar melhor lance.
- 7.11. Não havendo pelo menos três ofertas nas condições definidas neste item, poderão os autores dos melhores lances subsequentes, na ordem de classificação, até o máximo de três, oferecer um lance final e fechado em até cinco minutos, o qual será sigiloso até o encerramento deste prazo.
- 7.12. Após o término dos prazos estabelecidos nos itens anteriores, será divulgado os lances segundo a ordem crescente de valores.
- 7.13. Não serão aceitos dois ou mais lances de mesmo valor, prevalecendo aquele que for recebido e registrado em primeiro lugar.
  - 7.13.1. Só poderá haver empate entre propostas iguais (não seguidas de lances), ou entre lances finais.



- 7.13.2. Havendo eventual empate entre propostas ou lances, o critério de desempate será aquele previsto no art. 60 da Lei nº 14.133, de 2021.
- 7.14. Durante o transcurso da sessão pública, os licitantes serão informados, em tempo real, do valor do menor lance registrado, vedada a identificação do licitante.
- 7.15. Caso o licitante não apresente lances, concorrerá com o valor de sua proposta.
- 7.16. Encerrada a etapa de envio de lances da sessão pública, na hipótese da proposta do primeiro colocado permanecer acima do preço máximo definido para a contratação, a comissão de contratação poderá negociar condições mais vantajosas, após definido o resultado do julgamento.
- 7.16.1. A negociação poderá ser feita com os demais licitantes, segundo a ordem de classificação inicialmente estabelecida, quando o primeiro colocado, mesmo após a negociação, for desclassificado em razão de sua proposta permanecer acima do preço máximo definido pela Administração.
- 7.17. A negociação será realizada por meio presencial, podendo ser acompanhada pelos demais licitantes.
- 7.18. O resultado da negociação será divulgado a todos os licitantes e anexado aos autos do processo licitatório.
- 7.19. A Agente de Contratação solicitará ao licitante melhor classificado que, **no prazo de 2:00 (duas) horas**, envie a proposta adequada ao último lance ofertado após a negociação realizada, podendo este prazo ser prorrogado por decisão da Agente, auxiliado pela equipe de apoio.
- 7.19.1. No prazo acima descrito o licitante apresentará à Administração, por meio manual ou pelo e-mail **dispensa@camaratombos.mg.gov.br**:
- **Proposta Comercial** (Anexo III), utilizando como data-base a mesma do orçamento referencial elaborado pela Administração;
  - **Planilha de Preços Propostos** (Anexo III A), onde deverá constar os custos unitários e subtotais, correspondentes aos itens do orçamento referencial, conforme ANEXO I B.
  - **Demonstrativos das composições da(s) Taxa(s) de BDI proposta(s)** (Anexo III B), em forma de porcentagem, apresentado com duas casas decimais, a ser aplicada sobre o custo global da Planilha de Preços Propostos.
  - **Planilha de Composição de Leis Sociais e Trabalhistas** (ANEXO III C);
  - **Cronograma físico-financeiro** (Anexo VII D), observando-se o prazo estabelecido no Edital e seus anexos.
  - **Garantia da Proposta.**
- 7.20. Após a negociação do preço, o agente de contratação iniciará a fase de aceitação e julgamento da proposta.

## 8. DA FASE DE JULGAMENTO

- 8.1. Encerrada a etapa de negociação, a comissão de contratação verificará se o licitante provisoriamente classificado em primeiro lugar atende às condições de participação no certame, conforme previsto no art. 14 da Lei nº 14.133/2021 e no item 3.6 do edital, especialmente quanto à existência de sanção que impeça a participação no certame ou a futura contratação, mediante a consulta aos seguintes cadastros:
- 8.1.1. SICAF;
- 8.1.2. Cadastro Nacional de Empresas Inidôneas e Suspensas - CEIS, mantido pela Controladoria Geral da União;



- 8.1.3. Cadastro Nacional de Empresas Punidas – CNEP, mantido pela Controladoria-Geral da União;
- 8.2. Constatada a existência de sanção, o licitante será inabilitado, por falta de condição de participação.
- 8.3. Caso atendidas as condições de participação, será iniciado o procedimento de habilitação.
- 8.4. Será desclassificada a proposta vencedora que:
  - 8.4.1. Contiver vício insanável;
  - 8.4.2. Não obedecer às especificações técnicas contidas no ANEXO I;
  - 8.4.3. Apresentar preços inexequíveis, ou a proposta ou lance vencedor apresentar preço final superior ao preço máximo definido para a contratação;
  - 8.4.4. Não tiverem sua exequibilidade demonstrada, quando exigido pela Administração;
  - 8.4.5. Apresentar desconformidade com quaisquer outras exigências deste Edital ou seus anexos, desde que insanável;
- 8.5. Será exigida garantia adicional do licitante vencedor cuja proposta for inferior a 85% (oitenta e cinco por cento) do valor orçado pela Administração, equivalente à diferença entre este último e o valor da proposta, sem prejuízo das demais garantias exigíveis de acordo com a Lei.

## 9. DA FASE HABILITAÇÃO

### 9.1. Prova de **HABILITAÇÃO JURÍDICA**, por meio dos seguintes documentos:

- a) Registro Comercial, no caso de *empresa individual*;
- b) Ato Constitutivo, Estatuto ou Contrato Social em vigor, devidamente registrado, e alterações subsequentes, em se tratando de *sociedades comerciais* e, no caso de *sociedades por ações*, acompanhado de documentos de eleição de seus administradores;
  - b.1) Inscrição do Ato Constitutivo, no caso de *sociedades civis*, acompanhada de prova da diretoria em exercício.
  - b.2) Arquivamento na Junta Comercial da publicação oficial das Atas de Assembleias Gerais, que tenham aprovado ou alterado os estatutos em vigor, no caso de *sociedades por ações*, bem como Ata da Assembleia da última eleição de Diretoria;
- c) Decreto de autorização, em se tratando de *empresa ou sociedade estrangeira* em funcionamento no País, e ato de registro expedido pelo órgão competente, quando a atividade assim o exigir.
- d) Declaração Geral – Anexo VI.

### 9.2. Prova de **REGULARIDADE FISCAL**, por meio dos seguintes documentos:

- a) Inscrição no Cadastro Nacional de Pessoa Jurídica (**CNPJ**);
- b) Inscrição no Cadastro de Contribuintes Estadual ou Municipal, se houver, relativo à sede do licitante, pertinente ao seu ramo de atividade e compatível com o objeto da licitação;





- b.1) Os interessados com sede em outro Município que tenham filial no Município de Tombos deverão, também, comprovar inscrição no cadastro de contribuintes deste Município.
- c) Certificado de regularidade perante o Fundo de Garantia por Tempo de Serviço (**FGTS**), com prazo de validade em vigor, sendo aceito documento extraído via INTERNET.
- d) Prova de inexistência de Débitos Trabalhistas, mediante a apresentação de Certidão Negativa de Débitos Trabalhistas (**CNDT**).
- e) Regularidade para com a Fazenda Nacional e situação de regularidade perante a Procuradoria Geral da Fazenda Nacional, que deverão ser comprovadas mediante a apresentação da Certidão Conjunta de Débitos, relativos a Tributos Federais, à Dívida Ativa da União e à Seguridade Social (**CND**).
- f) Regularidade para com a Fazenda Estadual e Municipal da sede do licitante, pertinente ao seu ramo de atividade e quanto aos tributos relacionados com o objeto desta licitação, mediante a apresentação de **certidão expedida pelo órgão competente**, que terá validade por 6 (seis) meses, contados da data de sua expedição, se outro prazo não estiver assinalado por Lei ou no próprio documento.
- g) Regularidade perante a Fazenda Municipal de Tombos, mediante a apresentação de **Certidão Negativa de Débitos de Tributos Mobiliários**.
- g.1) Na hipótese de não estar cadastrado como contribuinte neste Município, o licitante com sede fora do Município de Tombos deverá apresentar **declaração firmada pelo representante legal da empresa, sob as penas da Lei, do não cadastramento e de que nada deve à Fazenda do Município de Tombos** relativamente aos tributos relacionados com a prestação licitada – ANEXO V.
- 9.2.1. Poderão ser aceitas certidões positivas com efeito de negativas ou cujos débitos estejam judicialmente garantidos ou com sua exigibilidade suspensa por decisão judicial.
- 9.3. **Prova de QUALIFICAÇÃO ECONÔMICO FINANCEIRA, por meio dos seguintes documentos:**
- a) Certidão negativa de falência expedida pelo distribuidor da sede do fornecedor ou, se for o caso, Certidão de Recuperação Judicial, expedida pelo Cartório Distribuidor da sede da pessoa jurídica, com data de emissão de no máximo 30 (trinta) dias anteriores à data da abertura da sessão, ou que esteja dentro do prazo de validade expresso na própria certidão;
- b) Balanço patrimonial, demonstração de resultado de exercício e demais demonstrações contábeis dos 2 (dois) últimos exercícios sociais;
- c) Apresentar capital mínimo igual ou superior a 10% (dez por cento) do valor estimado para a presente contratação;
- 9.3.1. As empresas criadas no exercício financeiro da licitação deverão atender a todas as exigências da habilitação e poderão substituir os demonstrativos contábeis pelo balanço de abertura.
- 9.3.2. O balanço patrimonial, demonstração de resultado de exercício e demais demonstrações contábeis limitar-se-ão ao último exercício no caso de a pessoa jurídica ter sido constituída há menos de 2 (dois) anos.
- 9.4. **Prova de QUALIFICAÇÃO TÉCNICA, por meio dos seguintes documentos:**



- a) Certidão atualizada de Registro de Pessoa Jurídica expedida pelo CREA/CONFEA e CAU/BR Conselho de Arquitetura e Urbanismo, na qual constem os seus responsáveis técnicos;
- b) Atestado fornecido por pessoa jurídica de direito público ou privado, onde conste a empresa licitante como contratada, comprovando aptidão para desempenho de atividades pertinentes e compatíveis com o objeto da licitação, conforme segue:
- b.1) Caso o(s) atestado(s) apresentado(s) seja(m) de contratação de empresas reunidas em consórcio, será considerado para fins de comprovação das experiências, o percentual de participação de cada consorciado.
- c) Indicação de responsável técnico pela execução do objeto que trata a presente licitação, sendo este, – Anexo VII.
- d) Atestado de responsabilidade técnica pela execução de serviços e obras, cujo detentor seja o profissional citado no item anterior, fornecido por pessoa jurídica de direito público ou privado, acompanhado do Certificado de Acervo Técnico - CAT, expedido pela entidade profissional competente (registro no sistema CREA/CONFEA e/ou Conselho competente), comprovando aptidão para desempenho de atividades pertinentes e compatíveis com o objeto da licitação, conforme segue:
- 9.5. A documentação exigida poderá ser apresentada no original, por qualquer processo de cópia reprográfica autenticada e/ou por publicação em órgão da imprensa oficial, sendo que **nenhum documento será autenticado** pela Comissão de Contratação.
- 9.6. Os documentos deverão estar com sua validade em vigor na data da abertura da sessão.
- 9.7. Toda e qualquer declaração emitida pela empresa deverá estar em papel timbrado da licitante, sendo a mesma datada e assinada por seu(s) representante(s) legal(is), devidamente qualificado(s).
- 9.8. Os documentos cujo prazo de validade não esteja especificado neste Edital ou em lei, terão validade de 60 (sessenta) dias da data de sua expedição.
- 9.9. Será verificado se o licitante apresentou declaração de que atende aos requisitos de habilitação, e o declarante responderá pela veracidade das informações prestadas, na forma da lei (art. 63, I, da Lei nº 14.133/2021).
- 9.10. É de responsabilidade do licitante conferir a exatidão dos seus dados cadastrais no SICAF e mantê-los atualizados, a não observância deste disposto poderá ensejar desclassificação no momento da habilitação.
- 9.11. Os documentos exigidos para habilitação serão entregues de forma manual em envelope lacrado, no prazo máximo de **01 (uma) hora**, contado da solicitação do Agente de Contratação, podendo este prazo ser prorrogado por decisão do mesmo.
- 9.12. A verificação no SICAF e a solicitação de envio dos documentos de habilitação somente será feita ao licitante vencedor.
- 9.13. Após a entrega dos documentos para habilitação, não será permitida a substituição ou a apresentação de novos documentos, salvo para complementação de informações acerca dos documentos já apresentados pelos licitantes.
- 9.14. Na hipótese de o licitante não atender às exigências para habilitação, a comissão de contratação examinará a proposta subsequente e assim sucessivamente, na ordem de classificação, até a apuração de uma proposta que atenda ao presente edital.
- 9.15. Somente serão disponibilizados para acesso público os documentos de habilitação do licitante cuja proposta atenda ao edital de licitação, após concluídos os procedimentos de que trata o item anterior.



## 10. DO RECURSO

- 10.1. A interposição de recurso referente ao julgamento das propostas, à habilitação ou inabilitação de licitantes, à anulação ou revogação da licitação, observará o disposto no art. 165 da Lei nº 14.133, de 2021.
- 10.2. A intenção de recorrer deverá ser **manifestada** imediatamente, sob pena de preclusão, **exclusivamente por escrito**.
- 10.3. A falta de manifestação da(s) licitante(s) no prazo estabelecido acarretará a decadência do direito de recurso.
- 10.4. As razões do recurso deverão ser apresentadas em momento único, no prazo de 3 (três) dias úteis, contados a partir da lavratura da ata de habilitação ou inabilitação,
- 10.5. O recurso será dirigido à autoridade que tiver editado o ato ou proferido a decisão recorrida, a qual poderá reconsiderar sua decisão no prazo de 3 (três) dias úteis, ou, nesse mesmo prazo, encaminhar recurso para a autoridade superior, a qual deverá proferir sua decisão no prazo de 10 (dez) dias úteis, contado do recebimento dos autos.
- 10.6. Os demais licitantes, se desejarem, poderão apresentar suas contrarrazões, no prazo de 3 (três) dias úteis, contado da divulgação da interposição do recurso.
- 10.7. O recurso e pedido de reconsideração terão efeito suspensivo até a decisão final pela autoridade competente.
- 10.8. O acolhimento do recurso importará na invalidação apenas dos atos que não possam ser aproveitados.
- 10.9. Será assegurado ao licitante vista dos elementos indispensáveis à defesa de seus interesses.
- 10.10. Os recursos interpostos fora do prazo não serão conhecidos.

## 11. DA ADJUDICAÇÃO E DA HOMOLOGAÇÃO

- 11.1. O objeto da licitação será adjudicado ao(s) licitante(s) declarado(s) vencedor(es), pela autoridade superior, que em seguida homologará o processo licitatório.
- 11.2. Após a fase recursal, constatada a regularidade dos atos praticados, a autoridade competente homologará o procedimento licitatório.

## 12. DO CONTRATO

- 12.1. Após a homologação da licitação, em sendo realizada a contratação, será firmado Contrato.
- 12.2. O licitante vencedor terá o prazo de 05 (cinco) dias úteis, contados a partir da data de sua convocação, para assinar o Contrato, sob pena de decair do direito à contratação, sem prejuízo das sanções previstas neste Edital.
  - 12.2.1. O prazo previsto no subitem anterior poderá ser prorrogado, por igual período, por solicitação justificada do adjudicatário e aceita pela Administração.
- 12.3. Na assinatura do contrato, será exigida a comprovação das condições de habilitação consignadas no edital, que deverão ser mantidas pelo licitante durante a vigência do contrato.



- 12.3.1. Na hipótese de irregularidade, o contratado deverá regularizar a sua situação perante o cadastro no prazo de até 05 (cinco) dias úteis, sob pena de aplicação das penalidades previstas no edital.
- 12.4. Quando convocada a subscrever o contrato, a adjudicatária deverá apresentar:
- 12.4.1. Certidão atualizada de Registro de Pessoa Jurídica expedida pelo CREA e/ou Conselho competente.
- 12.4.1.1. Caso a licitante vencedora da presente licitação esteja sediada em outro Estado, deverá providenciar, até a data da assinatura do Contrato, o visto do CREA-MG e/ou Conselho competente na Certidão de Registro de Pessoa Jurídica.
- 12.4.2. Documento comprobatório de garantia do contrato, que deverá ser prestada antes de sua lavratura do contrato.
- 12.4.3. Declaração com a indicação do responsável técnico pela execução do objeto do contrato, necessariamente o indicado na licitação e o preposto que o representará durante a execução dos trabalhos;
- 12.4.4. Declaração firmada sob as penas da lei, do compromisso de utilização de produtos ou subprodutos de madeira de origem exótica, ou de origem nativa, que tenham procedência legal, e de utilização de produtos de empreendimentos minerários que tenham procedência legal, conforme modelos constantes nos ANEXOS VIII e IX.
- 12.4.5. Certidão comprobatória de regularidade, perante a Prefeitura do Município de Tombos, referente aos tributos relacionados com a prestação licitada e comprovante de inscrição no Cadastro de Contribuintes Mobiliários do Município de Tombos.
- 12.4.6. Certidão comprobatória de regularidade relativa à Seguridade Social e ao Fundo de Garantia por Tempo de Serviço – FGTS.
- 12.4.7. Certidão de Negativa de Débitos Trabalhistas – CNDT.
- 12.4.8. Certidão Conjunta de Débitos, relativos a Tributos Federais, à Dívida Ativa da União e à Seguridade Social.
- 12.5. Os documentos acima citados deverão estar dentro do prazo de validade na data da assinatura do contrato.
- 12.6. Como condição à contratação, ainda, deverá restar comprovado que a empresa a ser contratada não possui pendências junto ao Cadastro Municipal impedirá a empresa de contratar com a Administração Municipal.
- 12.7. A Minuta do Contrato a ser firmado entre a Administração e a licitante vencedora, constitui parte integrante deste Edital – ANEXO II, sendo que nela encontram-se definidas e especificadas todas as regras e condições da contratação, inclusive, regras de medição, condições de pagamento dos serviços executados, critérios de reajuste, penalidades contratuais e condições de recebimento.
- 12.8. Na hipótese de o vencedor da licitação não comprovar as condições de habilitação consignadas no edital ou se recusar a assinar o contrato ou receber a nota de empenho, a Administração, sem prejuízo da aplicação das sanções das demais cominações legais cabíveis a esse licitante, poderá convocar outro licitante, respeitada a ordem de classificação, para, após a comprovação dos requisitos para habilitação, analisada a proposta e eventuais documentos complementares e, feita a negociação, assinar o contrato.

### **13. DA GARANTIA CONTRATUAL**



- 13.1. Deverá ser prestada garantia para contratar, antes da lavratura do termo contratual, no valor de 5% (cinco por cento) do valor total do contrato, que será prestada mediante depósito no Tesouro Municipal, com memorando a ser retirado na unidade contratante para este fim.
- 13.2. A garantia contratual será prestada nas modalidades previstas no artigo 96, § 1º, da Lei Federal nº 14.133/21.
- 13.3. Sempre que o valor contratual for aumentado ou o contrato tiver sua vigência prorrogada, a contratada será convocada a reforçar a garantia, no prazo máximo de 3 (três) dias úteis, de forma a que corresponda sempre a mesma percentagem estabelecida.
- 13.4. O não cumprimento do disposto na cláusula supra, ensejará aplicação da penalidade.
- 13.5. A garantia exigida pela Administração poderá ser utilizada para satisfazer débitos decorrentes da execução do contrato, e/ou de multas aplicadas à empresa contratada.
- 13.6. A garantia contratual será devolvida após a lavratura do Termo de Recebimento Definitivo dos Serviços, mediante requerimento da Contratada, que deverá vir acompanhado de comprovação, contemporânea, da inexistência de ações distribuídas na Justiça do Trabalho que possam implicar na responsabilidade subsidiária do ente público, condicionante de sua liberação.
- 13.7. A garantia poderá ser substituída, mediante requerimento da interessada, respeitadas as modalidades referidas no item 13.2.
- 13.8. Com base nos art's 99 e 102 da Lei 14.133/2021 a empresa vencedora deverá apresentar, sem prejuízo das garantias já citadas, garantia de 30% (trinta por cento) do valor inicial do contrato, na modalidade seguro-garantia com a previsão de obrigação de a seguradora, em caso de inadimplemento pelo contratado, assumir a execução e concluir o objeto do contrato, nas seguintes hipóteses:
  - 13.8.1 - a seguradora deverá firmar o contrato, inclusive os aditivos, como interveniente anuente e poderá:
    - a) ter livre acesso às instalações em que for executado o contrato principal;
    - b) acompanhar a execução do contrato principal;
    - c) ter acesso a auditoria técnica e contábil;
    - d) requerer esclarecimentos ao responsável técnico pela obra ou pelo fornecimento;
  - 13.8.2 - a emissão de empenho em nome da seguradora, ou a quem ela indicar para a conclusão do contrato, será autorizada desde que demonstrada sua regularidade fiscal;
  - 13.8.3 - a seguradora poderá subcontratar a conclusão do contrato, total ou parcialmente.
  - 13.8.4 - na hipótese de inadimplemento do contratado, serão observadas as seguintes disposições:
    - a) caso a seguradora execute e conclua o objeto do contrato, estará isenta da obrigação de pagar a importância segurada indicada na apólice;
    - b) caso a seguradora não assuma a execução do contrato, pagará a integralidade da importância segurada indicada na apólice.

## **14. PENALIDADES**

- 14.1. São aplicáveis as sanções e procedimentos previstos no Título IV, Capítulo I da Lei Federal nº 14.133/21.
- 14.2. As penalidades só deixarão de ser aplicadas nas seguintes hipóteses:
  - a) Comprovação, anexada aos autos, da ocorrência de força maior impeditiva do cumprimento da obrigação; e/ou,



- b) Manifestação da unidade requisitante, informando que o ocorrido derivou de fatos imputáveis exclusivamente à Administração.
- 14.3. Ocorrendo recusa da adjudicatária em retirar/receber a nota de empenho ou assinar o termo de contrato, dentro do prazo estabelecido neste Edital, sem justificativa aceita pela Administração, garantido o direito prévio de citação e da ampla defesa, serão aplicadas:
- a) Multa no valor de 20% (vinte por cento) do valor do ajuste se firmado fosse;
- b) Pena de impedimento de licitar e contratar pelo prazo de até 3 (três) anos com a Administração Pública, a critério da Câmara Municipal;
- 14.3.1. Incidirá nas mesmas penas previstas neste subitem a empresa que estiver impedida de firmar o ajuste pela não apresentação dos documentos necessários para tanto.
- 14.4. À licitante que ensejar o retardamento da execução do certame, inclusive em razão de comportamento inadequado de seus representantes, deixar de entregar ou apresentar documentação falsa exigida neste edital, não mantiver a proposta/lance, comportar-se de modo inidôneo, fizer declaração falsa ou cometer fraude fiscal, garantido o direito prévio de citação e da ampla defesa, serão aplicadas as penalidades referidas nas alíneas “a” e “b” do subitem 14.3 ou declaração de inidoneidade para licitar ou contratar, a depender da natureza e gravidade da infração cometida e peculiaridades do caso em concreto.
- 14.5. As penalidades poderão ainda ser aplicadas em outras hipóteses, previstas na Minuta do Contrato.
- 14.6. As sanções são independentes e a aplicação de uma não exclui a das outras, quando cabíveis.
- 14.7. Das decisões de aplicação de penalidade, caberá recurso nos termos dos artigos 166 e 167 da Lei Federal nº 14.133/21, observados os prazos nele fixados, que deverá ser dirigido à autoridade competente, e protocolizado nos dias úteis, das 08:30h às 11:00h e das 13:00h às 16:30h.
- 14.7.1. Não serão conhecidos recursos enviados pelo correio, telex, fac-símile, correio eletrônico ou qualquer outro meio de comunicação, se, dentro do prazo previsto em lei, a peça inicial original não tiver sido protocolizada.
- 14.7.2. Caso a Contratante releve justificadamente a aplicação da multa ou de qualquer outra penalidade, essa tolerância não poderá ser considerada como modificadora de qualquer condição contratual, permanecendo em pleno vigor todas as condições deste Edital.
- 14.8. Os procedimentos de aplicação das penalidades de impedimento de licitar e contratar e de declaração de inidoneidade para licitar e contratar serão conduzidos por comissão, nos termos do artigo 158, “caput” e § 1º, da Lei Federal nº 14.133, de 2021.
- 14.9. São aplicáveis à presente licitação e ao ajuste dela decorrente no que cabível for, inclusive, as sanções penais estabelecidas na Lei Federal nº 14.133/21.

## 15. DA IMPUGNAÇÃO AO EDITAL E DO PEDIDO DE ESCLARECIMENTO

- 15.1. Qualquer pessoa poderá solicitar **esclarecimentos ou informações** relativas a esta licitação, que serão prestados mediante solicitação dirigida à Comissão de Contratação, até 03 (três) dias úteis antes da data marcada para abertura do certame, por meio do endereço eletrônico **dispensa@camaratombos.mg.gov.br**.



- 15.2. Os esclarecimentos e as informações serão prestados no prazo de até 3 (três) dias úteis contado da data de recebimento do pedido, limitado ao último dia útil anterior à data de abertura do certame.
- 15.3. Qualquer pessoa, física ou jurídica, poderá formular **impugnações** contra o ato convocatório, até 3 (três) dias úteis antes da data marcada para abertura do certame, mediante petição apresentada, por meio do endereço eletrônico **dispensa@camaratombos.mg.gov.br**.
- 15.3.1. No ato da apresentação da impugnação é obrigatório anexar ao e-mail a cópia digitalizada dos seguintes documentos:
- a) Documento de Identidade e do Cadastro de Pessoas Físicas (CPF), se o impugnante for pessoa física;
  - b) Cadastro Nacional de Pessoas Jurídicas (CNPJ), em se tratando de Pessoa Jurídica, acompanhado do respectivo ato constitutivo ou de procuração, que comprove que o signatário/remetente da impugnação efetivamente representa a impugnante.
- 15.4. Caberá à comissão de contratação se manifestar motivadamente, ouvidas, se for o caso, as unidades competentes, a respeito da(s) impugnação(ões), proferindo sua decisão no prazo de 03 (três) dias úteis, contados da data de recebimento, limitado ao último dia útil anterior à data da abertura do certame.
- 15.5. Quando o acolhimento da impugnação implicar alteração do edital capaz de afetar a formulação das propostas, será designada nova data para a realização do certame.
- 15.6. A decisão sobre a impugnação será publicada no sítio eletrônico oficial.
- 15.7. Os pedidos de impugnações, bem como as respectivas respostas serão divulgados no sistema eletrônico para visualização dos interessados.
- 15.8. As impugnações e pedidos de esclarecimentos não suspendem os prazos previstos no certame.
- 15.9. A concessão de efeito suspensivo à impugnação é medida excepcional e deverá ser motivada pela comissão de contratação, nos autos do processo de licitação.

## 16. DAS DISPOSIÇÕES GERAIS

- 16.1. Da sessão pública da Concorrência divulgar-se-á Ata no sistema eletrônico.
- 16.2. Não havendo expediente ou ocorrendo qualquer fato superveniente que impeça a realização do certame na data marcada, a sessão será automaticamente transferida para o primeiro dia útil subsequente, no mesmo horário anteriormente estabelecido, desde que não haja comunicação em contrário, pela comissão de contratação.
- 16.3. Todas as referências de tempo no Edital, no aviso e durante a sessão pública observarão o horário de Brasília – DF.
- 16.4. A homologação do resultado desta licitação não implicará direito à contratação.
- 16.5. As normas disciplinadoras desta licitação serão interpretadas em favor da ampliação da disputa e o princípio do formalismo moderado, respeitada a igualdade de oportunidade entre as licitantes e desde que não comprometam o interesse público, a finalidade e a segurança da contratação.
- 16.6. Os licitantes assumem todos os custos de preparação e apresentação de suas propostas e a Administração não será, em nenhum caso, responsável por esses custos, independentemente da condução ou do resultado do processo licitatório.



- 16.7. As licitantes são responsáveis pela fidelidade e legitimidade das informações e dos documentos apresentados em qualquer fase do certame.
- 16.8. A falsidade de qualquer declaração prestada poderá caracterizar o crime de que trata o art. 299 do Código Penal, sem prejuízo do enquadramento em outras figuras penas e das sanções administrativas previstas na legislação pertinente, mediante o devido processo legal, e implicará, também, a inabilitação da licitante se o fato vier a ser constatado durante o trâmite da licitação.
- 16.9. A licitante vencedora deverá comunicar à Administração toda e qualquer alteração nos dados cadastrais, para atualização, devendo manter, durante toda a execução do contrato, em compatibilidade com as obrigações assumidas, todas as condições de habilitação e qualificação exigidas na licitação.
- 16.10. O ajuste, suas alterações e rescisão obedecerão à Lei Federal nº 14.133/21, demais normas complementares e disposições deste Edital, aplicáveis à execução dos contratos e especialmente os casos omissos.
- 16.11. A revogação ou anulação da licitação observará os procedimentos e normas previstas no art. 71 da Lei Federal nº 14.133/2021.
- 16.12. A comissão de contratação poderá promover diligências destinada à complementação de informações sobre documentos já apresentados, desde que se tratem de fatos existentes à época da abertura do certame e atualização de documentos cuja validade tenha expirado após a data de recebimento das propostas, nos termos do art. 64 da Lei Federal nº 14.133/21.
- 16.13. No julgamento da habilitação e das propostas, a comissão de contratação poderá sanar erros ou falhas que não alterem a substância das propostas, dos documentos e sua validade jurídica, mediante despacho fundamentado, registrado em ata e acessível a todos, atribuindo-lhes validade e eficácia para fins de habilitação e classificação.
- 16.14. Os casos omissos e as dúvidas surgidas serão resolvidos pela comissão de contratação ouvidas, se for o caso, as unidades competentes.
- 16.15. Integrarão o ajuste a ser firmado, para todos os fins, a proposta da Contratada, a Ata da licitação e o Edital da Licitação, com seus anexos, que o precedeu, independentemente de transcrição.
- 16.16. A participação nesta CONCORRÊNCIA implica na aceitação integral e irrevogável pelas licitantes, dos termos deste Edital e seus anexos, que passarão a integrar o contrato, não sendo aceita, sob qualquer hipótese, alegação de seu desconhecimento em qualquer fase do procedimento licitatório e execução do contrato.
- 16.17. A Contratada não poderá subcontratar, ceder ou transferir, no todo, o objeto do contrato, a terceiros, sob pena de rescisão.
- 16.17.1. A subcontratação parcial do objeto, poderá ser autorizada pela fiscalização do contrato, quando devidamente motivada pela contratada, até o limite máximo de 30% (trinta por cento) do objeto, sendo vedada a subcontratação das parcelas de maior relevância e valor significativo submetidas a prova de capacidade técnica, assim definidas no instrumento convocatório.
- 16.17.2. A subcontratação que trata o subitem anterior deverá observar as normas previstas no art. 122 da Lei Federal nº 14.133/2021.
- 16.18. As exigências constantes neste Edital e seus Anexos, no que couber, abrangem fornecedores, subfornecedores e subcontratados, sem exceções, cuja responsabilidade pela implementação de qualidade das obras, materiais e serviços executados/fornecidos é exclusiva da licitante vencedora, inclusive a promoção de





readequações, sempre que detectadas impropriedades que possam comprometer a consecução do objeto contratado.

- 16.19. Fica ressalvada a possibilidade de alteração das condições contratuais em face da superveniência de normas federais e municipais disciplinando a matéria.
- 16.20. Na contagem dos prazos estabelecidos neste edital e seus anexos, excluir-se-á o dia do início e incluir-se-á o do vencimento, observado o art. 183 da Lei Federal 14.133/2.021.
- 16.21. Os atos relativos à licitação efetuados serão formalizados e registrados em processo administrativo pertinente ao certame.
- 16.22. O Edital e seus anexos estão disponíveis, na íntegra, na sede da Câmara Municipal à Av. Alfredo Vargas, 1.266, São Sebastião, Tombos/MG e no site da Câmara Municipal, <https://camaratombos.mg.gov.br/transparencia/licitacoes>.
- 16.23. Fica desde logo eleito o Foro da Comarca de Tombos, para dirimir quaisquer controvérsias decorrentes do presente certame ou de ajuste dele decorrente.
- 16.24. Faz parte deste Edital os seguintes anexos:
- I** – TERMO DE REFERÊNCIA;
  - IA** – PROJETOS;
  - IB** – Planilha Orçamentária e Cronograma Físico Financeiro;
  - II** – MINUTA DE CONTRATO;
  - III** – PROPOSTA COMERCIAL;
  - III-A** – PLANILHA ORÇAMENTÁRIA;
  - III-B** – PLANILHA DE COMPOSIÇÃO DO B.D.I.
  - III-C** – TAXAS DE ENCARGOS SOCIAIS
  - III-D** – CRONOGRAMA FÍSICO FINANCEIRO

TOMBOS/MG, 19 de Agosto de 2024.

---

**Lúcia Maria Chirigati Bianchini**  
**Agente de Contratação**  
**Portaria nº 02/2024**

## **CRONOGRAMA FÍSICO FINANCEIRO DA ADMINISTRAÇÃO**

### **CONCORRENCIA PUBLICA Nº 01/2024**

#### **ANEXO I - TERMO DE REFERENCIA**

1 – DO OBJETO: Contratação de empresa para construção do 2º Pavimento da Câmara Municipal – etapa do acabamento da edificação, localizada a Av. Alfredo Vargas, 1266, São Sebastião – Tombos/MG.

2- JUSTIFICATIVA DA CONTRATAÇÃO

Av. Alfredo Vargas 1.266,  
São Sebastião, Tombos - MG  
CEP 36.844-000

(32) 3751-1164 | (32) 3751-2214  
secretaria@camaratombos.mg.gov.br  
[www.camaratombos.mg.gov.br](http://www.camaratombos.mg.gov.br)



2.1 A contratação faz parte de um programa que visa o melhoramento da acessibilidade e qualidade dos serviços prestados aos munícipes de Tombos-MG. Posto isto, a contratação em tela se justifica.

### 3 – DESCRIÇÃO DA SOLUÇÃO COMO UM TODO

3.1 – Adoção da modalidade concorrência na forma presencial, condicionando-se memoriais descritivos ou padrões de qualidade e desempenho padronizados no Projeto Básico e Termo de Referência, enquadrando o objeto como serviço comum de engenharia.

3.2 – Critério de julgamento menor preço global e regime de execução empreitada por preço unitário.

3.3 – As obras serão executadas com a realização dos serviços, fornecimento de materiais incorporáveis aos serviços e, ainda, os equipamentos demandados para a execução dos serviços, sendo que todos os componentes, insumos e demais ações e serviços que sejam necessários para a execução da solução estarão compreendidos na proposta de serviços a ser apresentada, incluídos impostos e outros custos diretos e indiretos da empresa.

### 4 – REQUISITOS DA CONTRATAÇÃO

4.1 – A empresa deverá observar as necessidades de recursos humanos, instalações, aparelhamento técnico, de equipamentos e de ferramentas eletrônicas de assistência ao monitoramento e acompanhamento da execução do objeto.

4.2 – A empresa tem que ter condições e equipamentos necessários para executar a obra contemplada neste objeto.

4.3 – A empresa deverá possuir capacidade financeira para arcar com o fluxo de caixa necessário a execução do objeto.

4.4 A empresa deverá comprovar regular inscrição perante o conselho de classe pertinente, comprovando também a existência de RT vinculado ao respectivo conselho de classe (CREA e/ou CAU).

### 5- SUBCONTRATAÇÃO

5.1. – A subcontratação do objeto poderá ocorrer nas seguintes condições:

5.2. – Facultativa, desde que autorizada pela Câmara Municipal nos termos do Art. 122 da Lei 14.133/2021.

5.3. – A subcontratação, caso seja efetivada, somente poderá recair em parcela de menor relevância técnica e financeira.

### 6- DA GARANTIA DA CONTRATAÇÃO

6.1. Será exigida a garantia da contratação de que tratam os Arts. 96 e seguintes da Lei 14.133/2021, no percentual de 5% (cinco por cento) do valor contratual.

6.2. – A garantia nas modalidades caução e fiança bancária deverá ser prestada em até 3 (três) dias úteis após a assinatura do contrato.

6.2.1. – As garantias de trata o item anterior poderão ser prestadas nas seguintes modalidades, nos termos do Art. 96 da Lei 14.133/2021: a) Caução em dinheiro ou em títulos da dívida pública, estes na forma da Lei; b) Seguro-garantia; e c) Fiança bancária, na forma da Lei

### 7 - ESTIMATIVAS DE QUANTIDADES E VALOR ESTIMADO:



7.1.A Câmara Municipal de Tombos, através do corpo técnico, elaborou o projeto executivo, planilha orçamentária, cronograma físico-financeiro. As quantidades foram devidamente levantadas, sendo que a memória de cálculo juntamente com a Planilha orçamentária contendo a descrição dos serviços, códigos de referência e custo unitário dos serviços, se encontram anexas a esse ETP. Os preços referenciais foram obtidos através das bases oficiais SINAPI/MG.

7.2.O valor estimado para a contratação é na ordem de **R\$ 425.845,83**, a serem pagos com recursos próprios.

## 8- CLÁUSULA II – DAS OBRIGAÇÕES DA CONTRATADA

8.1 – A CONTRATADA se obriga a executar a obra de acordo com o preço, prazo e demais condições estipuladas em sua Proposta Comercial, bem como nas descrições e especificações constantes do Projeto, com zelo e diligência, e em estrita observância à melhor técnica vigente, enquadrando-se os trabalhos às Normas Brasileiras Registradas – NBR da Associação Brasileira de Normas Técnicas – ABNT.

8.2 – Todos os materiais e equipamentos indispensáveis à boa execução dos serviços contratados, de acordo com o Projeto Executivo, adquiridos pela Contratada, deverão ser de primeira qualidade e dentro das especificações técnicas estipuladas nos memoriais, assumindo a CONTRATADA as despesas referentes a transportes, cargas, descargas e movimentação de materiais, suas respectivas perdas e estocagem, dentro e fora do canteiro de obras, ensaios, testes ou provas necessárias, inclusive os mal executados, não sendo aceitos complementos com outras características.

8.2.1 – Deverão ser submetidas à Equipe de Fiscalização da CONTRATANTE as amostras de todos os materiais a serem empregados nos serviços antes da sua execução.

8.2.2 – No caso de uso de materiais equivalentes aos descritos nas Especificações Técnicas, sempre que a Equipe de Fiscalização da CONTRATANTE julgar necessário, a CONTRATADA deverá providenciar, às suas expensas, atestado de equivalência de desempenho dos materiais apresentados, junto a instituições ou fundações capacitadas para este fim.

8.3 – A CONTRATADA não poderá transferir a outrem, no todo ou em parte, nem caucionar ou utilizar este Contrato para qualquer operação financeira, sob pena de rescisão contratual, sem prévia e expressa anuência da CONTRATANTE.

8.4 – A CONTRATADA deverá arcar com o ônus de eventuais adaptações, em caso de possíveis omissões, divergências, vícios e/ou defeitos resultantes do confronto entre o Projeto Executivo e os Memoriais fornecidos, uma vez que é considerada altamente especializada na obra e serviços em questão, estando incluídas, no valor global da proposta apresentada, eventuais complementações e acréscimos de materiais e acessórios por acaso omitido no Projeto Executivo, mas implícitos e necessários ao perfeito e completo funcionamento de todas as instalações, máquinas, equipamentos e aparelhos fornecidos, instalados ou incorporados ao imóvel, desde que não representem parcelas relevantes da obra ou impliquem em alteração qualitativa do empreendimento.

8.5 A CONTRATADA deverá permitir livre acesso, à Equipe de Fiscalização da CONTRATANTE e àqueles a quem a Câmara Municipal formalmente indicar, às suas instalações e a todos os locais onde estiverem sendo estocados materiais relacionados com o objeto desta contratação, responsabilizando-se, sem qualquer ônus adicional, por todas as demolições e remoções necessárias, recomposições de fora das especificações ou com vícios e/ou defeitos, regularmente apontadas como necessárias pela Equipe de Fiscalização da CONTRATANTE.



- 8.6 - Providenciar o registro do Contrato e da respectiva Anotação de Responsabilidade Técnica – ART junto ao CREA ou CAU e demais órgãos envolvidos, em até 10 (dez) dias após a data de assinatura do Contrato, arcando com todas as taxas e emolumentos, sem ônus para a CONTRATANTE;
- 8.7 - Providenciar a inscrição da obra junto aos órgãos e repartições competentes, sem ônus para a CONTRATANTE;
- 8.8 - Obter todas as licenças e franquias necessárias à perfeita consecução dos serviços, em observância a todas as leis, regulamentos e posturas referentes à obra e à segurança pública, sem ônus para a CONTRATANTE;
- 8.9 - Arcar com as despesas concernentes à mão-de-obra, material, tributos, serviços de terceiros, inclusive obrigações trabalhistas, comerciais e previdenciárias, transporte, alimentação, ferramentas, equipamentos, maquinarias, seguros, licenças e dentre outros;
- 8.10 - Arcar com as despesas decorrentes de multas eventualmente aplicadas por quaisquer autoridades federais, estaduais e municipais, em consequência de fato a ela imputável e por ato de seu pessoal, inclusive aquelas que, por efeito legal, sejam impostas à CONTRATANTE;
- 8.11 - Manter no local da obra, em caráter permanente, equipe convenientemente dimensionada, dirigida pelo(s) Responsável (eis) Técnico(os) devidamente habilitado(s), com autonomia para tomar decisões no canteiro de obra, responsabilizando-se pelo livro “Diário de Obra”, com folhas triplas devidamente numeradas, onde serão feitas, por parte da Equipe de Fiscalização da CONTRATANTE, as anotações diárias sobre o andamento dos trabalhos, relacionando indicações técnicas, início e término dos serviços, condições meteorológicas e demais informações que se façam necessárias, servindo tal livro como documento base indispensável para dirimir dúvidas e quaisquer reivindicações futuras;
- 8.12 - Fornecer mão-de-obra qualificada e legalmente habilitada, bem como todos os recursos materiais necessários à execução dos serviços;
- 8.13- Fornecer nome completo e número dos documentos pessoais (RG ou CTPS e CPF/MF) de todos os profissionais envolvidos na execução dos serviços, com cópia dos comprovantes de habilitação profissional, até 48 horas antes do início da obra;
- 8.14. - Manter todos os profissionais sob sua responsabilidade devidamente trajados e identificados, com utilização de crachás;
- 8.15 - Obedecer estritamente à legislação trabalhista e previdenciária;
- 8.16 - Obedecer estritamente às disposições atinentes à Saúde, Higiene e Segurança do Trabalho, incluídas as normas regulamentares instituídas pelo Ministério do Trabalho e Emprego – MTE, sobretudo as NR 5 (Comissão Interna de Prevenção de Acidentes – CIPA), NR 6 (Equipamento de Proteção Individual – EPI), NR 10 (Segurança em Instalações e Serviços em Eletricidade), NR 18 (Condições e Meio Ambiente de Trabalho na Indústria da Construção) e NR 24 (Condições Sanitárias e de Conforto nos Locais de Trabalho);
- 8.17 - Obedecer estritamente às Normas Brasileiras Registradas – NBR da Associação Brasileira de Normas Técnicas – ABNT, principalmente a NBR-7678 (Segurança na Execução de Obras em Serviços de Construção);
- 8.18 Fornecer ao seu quadro funcional todo o Equipamento de Proteção Individual – EPI e Equipamento de Proteção Coletiva – EPC, conforme legislação de regência;



- 8.19 – Estabelecer carga horária laboral de acordo com a legislação vigente;
- 8.20 – Fornecer, colocar e manter, no canteiro de obra, placa de identificação da obra, conforme padrão estabelecido pela CONTRATANTE, além das exigidas pelos órgãos locais de fiscalização e licenciamento;
- 8.21 – Remover a totalidade do entulho e materiais não utilizados na execução dos serviços, durante a integral execução da obra, devendo ser mantidas limpas todas as instalações do canteiro de obras;
- 8.22 – Fornecer sempre que solicitado pela CONTRATANTE os comprovantes de pagamentos dos empregados e do recolhimento dos encargos sociais, trabalhistas e fiscais, decorrentes da execução da obra;
- 8.23 Manter, durante toda a execução dos serviços, em compatibilidade com as obrigações assumidas neste Contrato, todas as condições de habilitação e qualificação exigidas na licitação, devendo comunicar à CONTRATANTE, imediatamente, qualquer alteração que possa comprometer a manutenção do presente
- 8.24. – A inadimplência da CONTRATADA em relação aos encargos trabalhistas e previdenciários de sua competência não transfere a responsabilidade por seu pagamento à CONTRATANTE, nem pode onerar o objeto deste Contrato, razão pela qual a CONTRATADA renuncia expressamente a qualquer vínculo de solidariedade, ativa ou passiva, com a Câmara Municipal de Tombos - MG, de obrigação resultante da execução deste Contrato.

## 9 – OBRIGAÇÕES DA CONTRATANTE

- 9.1 – Acompanhar, fiscalizar e avaliar os trabalhos objeto deste Contrato, por meio de sua Equipe de Fiscalização.
- 9.2 – Emitir, em até 10 (dez) dias úteis, a contar da assinatura deste instrumento contratual, a Ordem de Serviço.
- 9.3 – Fornecer os dados necessários para a execução do projeto, bem como permitir o acesso dos empregados da CONTRATADA para realização dos levantamentos e apontamentos necessários à execução dos serviços.
- 9.4 – Efetuar os pagamentos pelos serviços realizados, na forma e prazo estabelecidos neste Contrato.
- 9.2 – A CONTRATANTE proporcionará à CONTRATADA todas as facilidades necessárias à boa execução dos serviços deste Contrato, e designará representantes para acompanhar o andamento dos serviços e dirimir eventuais dúvidas a ele vinculadas.
- 9.2.1 – A CONTRATANTE fornecerá qualquer outra informação ou dirimirá qualquer dúvida que a sua Equipe de Fiscalização não logre elidir, por intermédio da Câmara Municipal de Tombos.
- 9.3 – A CONTRATANTE efetuará os pagamentos na forma prevista no contrato.

## 10- INFRAÇÕES E SANÇÕES ADMINISTRATIVAS

101. Comete infração administrativa, nos termos da Lei nº 14.133, de 2021, o contratado que:

- a) der causa à inexecução parcial do contrato;



- b) der causa à inexecução parcial do contrato que cause grave dano à Administração ou ao funcionamento dos serviços públicos ou ao interesse coletivo;
- c) der causa à inexecução total do contrato;
- d) ensejar o retardamento da execução ou da entrega do objeto da contratação sem motivo justificado;
- e) apresentar documentação falsa ou prestar declaração falsa durante a execução do contrato;
- f) praticar ato fraudulento na execução do contrato;
- g) comportar-se de modo inidôneo ou cometer fraude de qualquer natureza;
- h) praticar ato lesivo previsto no art. 5º da Lei nº 12.846, de 1º de agosto de 2013.

10.2. Serão aplicadas ao contratado que incorrer nas infrações acima descritas as seguintes sanções:

- a) Advertência, quando o contratado der causa à inexecução parcial do contrato, sempre que não se justificar a imposição de penalidade mais grave (art. 156, §2º, da Lei nº 14.133, de 2021);
  - b) Impedimento de licitar e contratar, quando praticadas as condutas descritas nas alíneas “b”, “c” e “d” do subitem acima, sempre que não se justificar a imposição de penalidade mais grave (art. 156, § 4º, da Lei nº 14.133, de 2021);
  - c) Declaração de inidoneidade para licitar e contratar, quando praticadas as condutas descritas nas alíneas “e”, “f”, “g” e “h” do subitem acima, bem como nas alíneas “b”, “c” e “d”, que justifiquem a imposição de penalidade mais grave (art. 156, §5º, da Lei nº 14.133, de 2021).
- d) Multa: i. moratória de 0,5% (zero vírgula cinco por cento) por dia de atraso injustificado sobre o valor da parcela inadimplida, até o limite de 15 (quinze) dias; ii. compensatória de 0,5% (zero vírgula cinco por cento) sobre o valor total do contrato, no caso de inexecução total do objeto;

10.3. A aplicação das sanções previstas no Contrato não exclui, em hipótese alguma, a obrigação de reparação integral do dano causado ao Contratante (art. 156, §9º, da Lei nº 14.133, de 2021);

10.4. Todas as sanções previstas no Contrato poderão ser aplicadas cumulativamente com a multa (art. 156, §7º, da Lei nº 14.133, de 2021).

10.5. Antes da aplicação da multa será facultada a defesa do interessado no prazo de 15 (quinze) dias úteis, contado da data de sua intimação (art. 157, da Lei nº 14.133, de 2021)

10.6. Se a multa aplicada e as indenizações cabíveis forem superiores ao valor do pagamento eventualmente devido pelo Contratante ao Contratado, além da perda desse valor, a diferença será descontada da garantia prestada ou será cobrada judicialmente (art. 156, §8º, da Lei nº 14.133, de 2021).

10.7. A aplicação das sanções realizar-se-á em processo administrativo que assegure o contraditório e a ampla defesa ao Contratado, observando-se o procedimento previsto no caput e parágrafos do art. 158 da Lei nº 14.133, de 2021, para as penalidades de



impedimento de licitar e contratar e de declaração de inidoneidade para licitar ou contratar.

10.8. Na aplicação das sanções serão considerados (art. 156, §1º, da Lei nº 14.133, de 2021):

- a) a natureza e a gravidade da infração cometida;
- b) as peculiaridades do caso concreto;
- c) as circunstâncias agravantes ou atenuantes;
- d) os danos que dela provierem para o Contratante;
- e) a implantação ou o aperfeiçoamento de programa de integridade, conforme normas e orientações dos órgãos de controle.

10.9. Os atos previstos como infrações administrativas na Lei nº 14.133, de 2021, ou em outras leis de licitações e contratos da Administração Pública que também sejam tipificados como atos lesivos na Lei nº 12.846, de 2013, serão apurados e julgados conjuntamente, nos mesmos autos, observados o rito procedimental e autoridade competente definidos na referida Lei (art. 159).

10.10. A personalidade jurídica do Contratado poderá ser desconsiderada sempre que utilizada com abuso do direito para facilitar, encobrir ou dissimular a prática dos atos ilícitos previstos neste Contrato ou para provocar confusão patrimonial, e, nesse caso, todos os efeitos das sanções aplicadas à pessoa jurídica serão estendidos aos seus administradores e sócios com poderes de administração, à pessoa jurídica sucessora ou à empresa do mesmo ramo com relação de coligação ou controle, de fato ou de direito, com o Contratado, observados, em todos os casos, o contraditório, a ampla defesa e a obrigatoriedade de análise jurídica prévia (art. 160, da Lei nº 14.133, de 2021).

10.11. A Contratante deverá, no prazo máximo 15 (quinze) dias úteis, contado da data de aplicação da sanção, informar e manter atualizados os dados relativos às sanções por ela aplicadas, para fins de publicidade na Imprensa Oficial do Município.

10.12. As sanções de impedimento de licitar e contratar e declaração de inidoneidade para licitar ou contratar são passíveis de reabilitação na forma do art. 163 da Lei nº 14.133/21.

## 11- DO PRAZO DE EXECUÇÃO

11.1 – O prazo de execução do objeto ora contratado será de **02 (dois) meses**, a contar do primeiro dia útil após o recebimento da Ordem de Serviço (conforme cronograma físico financeiro).

11.2 – A CONTRATADA deverá dar início à obra em até 10 (dez) dias úteis da data do recebimento da Ordem de Serviço emitida pela CONTRATANTE.

11.2.1 – A Ordem de Serviço será emitida em até 10 dias após a assinatura do contrato.

## 12. DOTAÇÃO ORÇAMENTÁRIA

121 – As despesas atinentes à presente contratação serão atendidas com os recursos assim consignados: **01.001.01.031.0001.1001.449051-001**



### 13. DO PAGAMENTO

13.1. O pagamento dos serviços prestados será realizado pela Câmara Municipal de Tombos, na conta da CONTRATADA, **com recursos próprios**, mediante o cumprimento de cada etapa dos serviços constantes do cronograma físico-financeiro, devidamente atestado pelo setor de Engenharia, com a apresentação da Nota Fiscal, proporcionalmente à execução dos serviços, em até 30 (trinta) dias após apresentação da nota fiscal.

13.2. O pagamento será realizado por meio de ordem bancária, creditada na conta corrente da contratada.

### 14-GESTÃO E FISCALIZAÇÃO DO CONTRATO

14.1 – A execução do Contrato será objeto de acompanhamento, fiscalização e avaliação por parte da CONTRATANTE, por meio de representantes com atribuição específica para tal, os quais terão livre acesso e autoridade para exercer toda e qualquer ação de orientação geral e controle a saber:

GESTOR DO CONTRATO:

Nome:

Cargo:

FISCAL DO CONTRATO:

Nome:

Cargo:

### 15. DO PRAZO DE VIGÊNCIA

15.1 – O Contrato terá vigência de 03 (três) meses a partir de sua emissão, prorrogáveis conforme Art. 107 da Lei 14.133/2021

### 16.VISITA TÉCNICA

16.1. As visitas técnicas ao local dos serviços serão facultativas, realizadas em dias úteis, no período compreendido entre a data da publicação do resumo deste edital na imprensa oficial do município, até 01 (UM) dia anterior à data determinada para sessão pública de análise da proposta de preços e os documentos de habilitação.

**TOMBOS/MG, 19 de agosto de 2024.**

---

**Lúcia Maria Chirigati Bianchini**  
**Agente de Contratação**  
**Portaria nº 02/2024**







**PROCESSO LICITATORIO Nº 008/2024**  
**CONCORRENCIA Nº 001/2024**

**ANEXO II – MINUTA DO CONTRATO**

A Câmara Municipal de Tombos - Estado de Minas Gerais, estabelecida na Av. Alfredo Vargas, nº 1266, São Sebastião, Tombos/MG, inscrita no CNPJ sob o nº 02.392.993/0001-10, representada pela Presidente a Sra. AMANDA DIAS LAZZARONI, de ora denominado CONTRATANTE, e de outro lado (a empresa), inscrita no CNPJ sob o n.º \_\_\_\_\_, estabelecida \_\_\_\_\_ representada por \_\_\_\_\_, de ora em diante denominada CONTRATADA, ajustam e celebram o presente instrumento, regido pela Lei 14.133/2021 e suas alterações, conforme as cláusulas abaixo:

**CLÁUSULA I – DO OBJETO E VALOR**

1.1 – O presente contrato tem como objeto Construção do 2º Pavimento da Câmara Municipal - Etapa do Acabamento da Edificação de acordo com planilha orçamentária e cronograma físico financeiro e demais anexos, oriundo **Processo Licitatório nº 008/2024, CONCORRENCIA PÚBLICA Nº 001/2024** que é parte integrante deste contrato.

1.1.1. A obra inclui o fornecimento de materiais, equipamentos e mão-de-obra.

1.1.1.1. – O presente contrato deverá ser executado no prazo e etapas estabelecidas no cronograma físico financeiro da obra, anexo ao edital, que passa fazer parte integrante deste instrumento contratual.

1.2. O valor do presente contrato corresponde a importância de R\$ \_\_\_\_\_(\_\_\_\_\_), conforme apresentado na proposta comercial.

**CLÁUSULA II – DAS OBRIGAÇÕES DA CONTRATADA**

2.1 – A CONTRATADA se obriga a executar a obra de acordo com o preço, prazo e demais condições estipuladas em sua Proposta Comercial, bem como nas descrições e especificações constantes do Projeto, com zelo e diligência, e em estrita observância à melhor técnica vigente, enquadrando-se os trabalhos às Normas Brasileiras Registradas – NBR da Associação Brasileira de Normas Técnicas – ABNT.

2.2 – Todos os materiais e equipamentos indispensáveis à boa execução dos serviços contratados, de acordo com o Projeto Executivo, adquiridos pela Contratada, deverão ser de primeira qualidade e dentro das especificações técnicas estipuladas nos memoriais, assumindo a CONTRATADA as despesas referentes a transportes, cargas, descargas e movimentação de materiais, suas respectivas perdas e estocagem, dentro e fora do canteiro de obras, ensaios, testes ou provas necessárias, inclusive os mal executados, não sendo aceitos complementos com outras características.

2.2.1 – Deverão ser submetidas à Equipe de Fiscalização da CONTRATANTE as amostras de todos os materiais a serem empregados nos serviços antes da sua execução.

2.2.2 – No caso de uso de materiais equivalentes aos descritos nas Especificações Técnicas, sempre que a Equipe de Fiscalização da CONTRATANTE julgar necessário, a CONTRATADA deverá providenciar, às suas expensas, atestado de equivalência de desempenho dos materiais apresentados, junto a instituições ou fundações capacitadas para este fim.



2.3 – A CONTRATADA não poderá transferir a outrem, no todo ou em parte, nem caucionar ou utilizar este Contrato para qualquer operação financeira, sob pena de rescisão contratual, sem prévia e expressa anuência da CONTRATANTE.

2.4 – A CONTRATADA deverá arcar com o ônus de eventuais adaptações, em caso de possíveis omissões, divergências, vícios e/ou defeitos resultantes do confronto entre o Projeto Executivo e os Memoriais fornecidos, uma vez que é considerada altamente especializada na obra e serviços em questão, estando incluídas, no valor global da proposta apresentada, eventuais complementações e acréscimos de materiais e acessórios por acaso omitido no Projeto Executivo, mas implícitos e necessários ao perfeito e completo funcionamento de todas as instalações, máquinas, equipamentos e aparelhos fornecidos, instalados ou incorporados ao imóvel, desde que não representem parcelas relevantes da obra ou impliquem em alteração qualitativa do empreendimento.

2.5 – A CONTRATADA deverá permitir livre acesso, à Equipe de Fiscalização da CONTRATANTE e àqueles a quem a Câmara Municipal formalmente indicar, às suas instalações e a todos os locais onde estiverem sendo estocados materiais relacionados com o objeto desta contratação, responsabilizando-se, sem qualquer ônus adicional, por todas as demolições e remoções necessárias, recomposições de fora das especificações ou com vícios e/ou defeitos, regularmente apontadas como necessárias pela Equipe de Fiscalização da CONTRATANTE.

2.6 – A CONTRATADA se obriga a:

2.6.1 – Providenciar o registro do Contrato e da respectiva Anotação de Responsabilidade Técnica – ART junto ao CREA ou CAU e demais órgãos envolvidos, em até 10 (dez) dias após a data de assinatura do Contrato, arcando com todas as taxas e emolumentos, sem ônus para a CONTRATANTE;

2.6.2 – Providenciar a inscrição da obra junto aos órgãos e repartições competentes, sem ônus para a CONTRATANTE;

2.6.3 – Obter todas as licenças e franquias necessárias à perfeita consecução dos serviços, em observância a todas as leis, regulamentos e posturas referentes à obra e à segurança pública, sem ônus para a CONTRATANTE;

2.6.5 – Arcar com as despesas concernentes à mão-de-obra, material, tributos, serviços de terceiros, inclusive obrigações trabalhistas, comerciais e previdenciárias, transporte, alimentação, ferramentas, equipamentos, maquinarias, seguros, licenças e dentre outros;

2.6.6 – Arcar com as despesas decorrentes de multas eventualmente aplicadas por quaisquer autoridades federais, estaduais e municipais, em consequência de fato a ela imputável e por ato de seu pessoal, inclusive aquelas que, por efeito legal, sejam impostas à CONTRATANTE;

2.6.7 – Manter no local da obra, em caráter permanente, equipe convenientemente dimensionada, dirigida pelo(s) Responsável (eis) Técnico(s) devidamente habilitado(s), com autonomia para tomar decisões no canteiro de obra, responsabilizando-se pelo livro “Diário de Obra”, com folhas triplas devidamente numeradas, onde serão feitas, por parte da Equipe de Fiscalização da CONTRATANTE, as anotações diárias sobre o andamento dos trabalhos, relacionando indicações técnicas, início e término dos serviços, condições meteorológicas e demais informações que se façam necessárias, servindo tal livro como documento base indispensável para dirimir dúvidas e quaisquer reivindicações futuras;

2.6.8 – Fornecer mão-de-obra qualificada e legalmente habilitada, bem como todos os recursos materiais necessários à execução dos serviços;



2.6.9– Fornecer nome completo e número dos documentos pessoais (RG ou CTPS e CPF/MF) de todos os profissionais envolvidos na execução dos serviços, com cópia dos comprovantes de habilitação profissional, até 48 horas antes do início da obra;

2.6.10 – Manter todos os profissionais sob sua responsabilidade devidamente trajados e identificados, com utilização de crachás;

2.6.11 – Obedecer estritamente à legislação trabalhista e previdenciária;

2.6.12 – Obedecer estritamente às disposições atinentes à Saúde, Higiene e Segurança do Trabalho, incluídas as normas regulamentares instituídas pelo Ministério do Trabalho e Emprego – MTE, sobretudo as NR 5 (Comissão Interna de Prevenção de Acidentes – CIPA), NR 6 (Equipamento de Proteção Individual – EPI), NR 10 (Segurança em Instalações e Serviços em Eletricidade), NR 18 (Condições e Meio Ambiente de Trabalho na Indústria da Construção) e NR 24 (Condições Sanitárias e de Conforto nos Locais de Trabalho);

2.6.13 – Obedecer estritamente às Normas Brasileiras Registradas – NBR da Associação Brasileira de Normas Técnicas – ABNT, principalmente a NBR-7678 (Segurança na Execução de Obras em Serviços de Construção);

2.6.14 – Fornecer ao seu quadro funcional todo o Equipamento de Proteção Individual – EPI e Equipamento de Proteção Coletiva – EPC, conforme legislação de regência;

2.6.15 – Estabelecer carga horária laboral de acordo com a legislação vigente;

2.6.16 – Fornecer, colocar e manter, no canteiro de obra, placa de identificação da obra, conforme padrão estabelecido pela CONTRATANTE, além das exigidas pelos órgãos locais de fiscalização e licenciamento;

2.6.17 – Remover a totalidade do entulho e materiais não utilizados na execução dos serviços, durante a integral execução da obra, devendo ser mantidas limpas todas as instalações do canteiro de obras;

2.6.18 – Fornecer sempre que solicitado pela CONTRATANTE os comprovantes de pagamentos dos empregados e do recolhimento dos encargos sociais, trabalhistas e fiscais, decorrentes da execução da obra;

2.7 A CONTRATADA se obriga a manter, durante toda a execução dos serviços, em compatibilidade com as obrigações assumidas neste Contrato, todas as condições de habilitação e qualificação exigidas na licitação, devendo comunicar à CONTRATANTE, imediatamente, qualquer alteração que possa comprometer a manutenção do presente

2.8 – A inadimplência da CONTRATADA em relação aos encargos trabalhistas e previdenciários de sua competência não transfere a responsabilidade por seu pagamento à CONTRATANTE, nem pode onerar o objeto deste Contrato, razão pela qual a CONTRATADA renuncia expressamente a qualquer vínculo de solidariedade, ativa ou passiva, com a CÂMARA MUNICIPAL DE TOMBOS-MG, de obrigação resultante da execução deste Contrato.

### CLÁUSULA III – DAS OBRIGAÇÕES DA CONTRATANTE

3.1 – A CONTRATANTE se obriga a:

3.1.1 – Acompanhar, fiscalizar e avaliar os trabalhos objeto deste Contrato, por meio de sua Equipe de Fiscalização;



3.1.2 – Emitir, em até 10 (dez) dias úteis, a contar da assinatura deste instrumento contratual, a Ordem de Serviço;

3.1.3 – Fornecer os dados necessários para a execução do projeto, bem como permitir o acesso dos empregados da CONTRATADA para realização dos levantamentos e apontamentos necessários à execução dos serviços.

3.1.4 – Efetuar os pagamentos pelos serviços realizados, na forma e prazo estabelecidos neste Contrato.

3.2 – A CONTRATANTE proporcionará à CONTRATADA todas as facilidades necessárias à boa execução dos serviços deste Contrato, e designará representantes para acompanhar o andamento dos serviços e dirimir eventuais dúvidas a ele vinculadas.

3.2.1 – A CONTRATANTE fornecerá qualquer outra informação ou dirimirá qualquer dúvida que a sua Equipe de Fiscalização não logre elidir, por intermédio da Câmara Municipal de Tombos.

3.3 – A CONTRATANTE efetuará os pagamentos na forma prevista neste contrato.

#### CLÁUSULA IV – DO PRAZO DE EXECUÇÃO

4.1 – O prazo de execução do objeto ora contratado será **de 03 (três) meses**, a contar do primeiro dia útil após o recebimento da Ordem de Serviço (conforme cronograma físico financeiro).

4.2 – A CONTRATADA deverá dar início à obra em até 10 (dez) dias úteis da data do recebimento da Ordem de Serviço emitida pela CONTRATANTE.

4.2.1 – A Ordem de Serviço será emitida em até 10 dias após a assinatura do presente contrato.

4.3 – No cômputo do prazo mencionado na Cláusula 4.1, serão excluídos os atrasos decorrentes de caso fortuito e força maior, devidamente reconhecidos pela CONTRATANTE, que venham a paralisar ou dificultar a execução dos serviços contratados.

4.3.1 – Qualquer evento que venha a ser considerado pela CONTRATADA como danoso e prejudicial à regular execução deste Contrato, só irá eximi-la da responsabilidade contratual a que está sujeita, após ter a CONTRATANTE analisado e concluído que se tratava de fato imprevisível à álea contratual, dificultoso à normal execução do contrato, ou previsível, porém de consequências incalculáveis, ou, ainda, de caso fortuito e força maior.

4.3.2 – Caberá exclusivamente à CONTRATADA o encargo de reunir toda documentação necessária à comprovação da ocorrência dos fatos mencionados no item anterior, a ser apreciada pela CONTRATANTE.

4.3.3 – Incumbe à Contratada consultar com antecedência seus fornecedores quanto aos prazos de entrega dos materiais especificados a serem utilizados, não cabendo, portanto, a justificativa do atraso da obra devido ao não cumprimento dos prazos de entrega de materiais por parte dos fornecedores.

4.4 – O cronograma poderá ser atualizado, ainda, sempre que se verificar qualquer dos fatos abaixo:

4.4.1 – falta de elementos técnicos para o início ou prosseguimento dos serviços quando seu fornecimento depender da CONTRATANTE;

4.4.2 – ordem escrita da CONTRATANTE para paralisar ou diminuir o ritmo dos serviços;

4.4.3 – alteração do objeto para sua melhor adequação técnica, com o consequente realinhamento de etapas;



4.4.4 – adiantamento da execução financeira do cronograma, em decorrência da execução antecipada, devidamente autorizada pela CONTRATANTE, de etapas pela CONTRATADA.

#### CLÁUSULA V – DA GARANTIA DA CONTRATAÇÃO

5.1. – Será exigida a garantia da contratação de que tratam os Arts. 96 e seguintes da Lei 14.133/2021, no percentual de 5% (cinco por cento) do valor contratual.

5.2. – A garantia nas modalidades caução e fiança bancária deverá ser prestada em até 3 (três) dias úteis após a assinatura do contrato.

5.2.1. – As garantias de trata o item anterior poderão ser prestadas nas seguintes modalidades, nos termos do Art. 96 da Lei 14.133/2021: a) Caução em dinheiro ou em títulos da dívida pública, estes na forma da Lei; b) Seguro-garantia; e c) Fiança bancária, na forma da Lei.

#### CLÁUSULA VI – DO PRAZO DE VIGÊNCIA

6.1 – O presente Contrato terá vigência de 03 (três) meses a partir de sua emissão, prorrogáveis conforme Art. 107 da Lei 14.133/2021.

6.2 – Os prazos de execução das etapas dos serviços obedecerão ao Cronograma Físico-financeiro que integra este Contrato, que será de **3 (três) meses**.

6.3 – O prazo estipulado poderá ser antecipado na hipótese de a CONTRATADA notificar a CONTRATANTE sobre a conclusão do objeto e, desde que a Equipe de Fiscalização da CONTRATANTE concorde que a obra esteja em condições de ser recebida provisoriamente.

#### CLÁUSULA VII – DA DOTAÇÃO ORÇAMENTÁRIA E FONTE DE RECURSO FINANCEIRO

7.1 – As despesas atinentes à execução deste Contrato serão atendidas com os recursos assim consignados: **01.001.01.031.0001.1001.449051-001**

#### CLÁUSULA VIII – DO PREÇO – REAJUSTE – EQUILIBRIO ECONÔMICO FINANCEIRO

8.1 – A CONTRATADA realizará a obra e serviços objeto deste Contrato conforme apresentado na proposta comercial.

8.2 - Os preços contratados são fixos e irremovíveis pelo período de 12 meses, contados da data do início de vigência deste contrato.

8.3 - A periodicidade anual do contrato, nos termos do art. 3º, §1º, da Lei 10.192/01 será contada a partir da data limite para apresentação da proposta de preços relativa a este contrato.

8.3.1 – A partir do décimo segundo mês de vigência contratual, especificamente quanto as parcelas ainda não executadas do contrato – saldo contratual - os preços poderão ser reajustados com base na variação de índices oficiais de preços que guardem a maior correlação possível com o segmento econômico em que estejam inseridos tais insumos, pesquisas de preços de mercado ou de preços contratados por outros órgãos e entidades da Administração Pública, de modo a garantir a manutenção dos preços de mercado.

8.3.2 - O saldo contratual sobre o qual incidirá o reajuste deverá ser informado pelo fiscal do contrato. Na apuração do saldo contratual para incidência do reajuste serão deduzidos, além dos serviços medidos e pagos até o momento de aquisição do direito ao reajuste, os serviços previstos em cronograma físico-financeiro, mas não executados por culpa exclusiva da CONTRATADA.

8.3.3 - O reajuste produzirá efeitos financeiros a partir da aquisição do direito pelo CONTRATADO, na forma do item 8.3, 8.3.1 e 8.3.2 deste contrato.



8.4 – Para restabelecer a relação que as partes pactuaram inicialmente entre os encargos da CONTRATADA e a retribuição do CONTRANTE, para a justa remuneração da obra, objetivando a manutenção do equilíbrio econômico financeiro inicial do contrato, na hipótese de sobrevirem fatos imprevisíveis, ou previsíveis, porém de consequências incalculáveis, retardadores ou impeditivos da execução do ajustado, ou, ainda, em caso de força maior, caso fortuito ou fato do príncipe, configurando álea econômica extraordinária e extracontratual

8.5. - A CONTRATADA fica obrigada a aceitar, nas mesmas condições contratuais, os acréscimos ou supressões que se fizerem nas obras até 25% (vinte e cinco por cento) do valor inicial atualizado do contrato, e, no caso particular de reforma, até o limite de 50% (cinquenta por cento) para os seus acréscimos.

#### CLÁUSULA IX – DO PAGAMENTO

9.1. O pagamento dos serviços prestados será realizado pela Câmara Municipal de Tombos, na conta da CONTRATADA, mediante o cumprimento de cada etapa dos serviços constantes do cronograma físico-financeiro, devidamente atestado pelo setor de Engenharia, com a apresentação da Nota Fiscal, proporcionalmente à execução dos serviços, em até 30 (trinta) dias após apresentação da nota fiscal.

#### CLÁUSULA X - INFRAÇÕES E SANÇÕES ADMINISTRATIVAS

101. Comete infração administrativa, nos termos da Lei nº 14.133, de 2021, o contratado que:

- a) der causa à inexecução parcial do contrato;
- b) der causa à inexecução parcial do contrato que cause grave dano à Administração ou ao funcionamento dos serviços públicos ou ao interesse coletivo;
- c) der causa à inexecução total do contrato;
- d) ensejar o retardamento da execução ou da entrega do objeto da contratação sem motivo justificado;
- e) apresentar documentação falsa ou prestar declaração falsa durante a execução do contrato;
- f) praticar ato fraudulento na execução do contrato;
- g) comportar-se de modo inidôneo ou cometer fraude de qualquer natureza;
- h) praticar ato lesivo previsto no art. 5º da Lei nº 12.846, de 1º de agosto de 2013.

10.2. Serão aplicadas ao contratado que incorrer nas infrações acima descritas as seguintes sanções:

- a) Advertência, quando o contratado der causa à inexecução parcial do contrato, sempre que não se justificar a imposição de penalidade mais grave (art. 156, §2º, da Lei nº 14.133, de 2021);
- b) Impedimento de licitar e contratar, quando praticadas as condutas descritas nas alíneas “b”, “c” e “d” do subitem acima, sempre que não se justificar a imposição de penalidade mais grave (art. 156, § 4º, da Lei nº 14.133, de 2021);
- c) Declaração de inidoneidade para licitar e contratar, quando praticadas as condutas descritas nas alíneas “e”, “f”, “g” e “h” do subitem acima, bem como nas alíneas “b”, “c” e “d”, que justifiquem a imposição de penalidade mais grave (art. 156, §5º, da Lei nº 14.133, de 2021). d) Multa: i.



moratória de 0,5% (zero vírgula cinco por cento) por dia de atraso injustificado sobre o valor da parcela inadimplida, até o limite de 15 (quinze) dias; ii. compensatória de 0,5% (zero vírgula cinco por cento) sobre o valor total do contrato, no caso de inexecução total do objeto;

10.3. A aplicação das sanções previstas no Contrato não exclui, em hipótese alguma, a obrigação de reparação integral do dano causado ao Contratante (art. 156, §9º, da Lei nº 14.133, de 2021);

10.4. Todas as sanções previstas no Contrato poderão ser aplicadas cumulativamente com a multa (art. 156, §7º, da Lei nº 14.133, de 2021).

10.5. Antes da aplicação da multa será facultada a defesa do interessado no prazo de 15 (quinze) dias úteis, contado da data de sua intimação (art. 157, da Lei nº 14.133, de 2021)

10.6. Se a multa aplicada e as indenizações cabíveis forem superiores ao valor do pagamento eventualmente devido pelo Contratante ao Contratado, além da perda desse valor, a diferença será descontada da garantia prestada ou será cobrada judicialmente (art. 156, §8º, da Lei nº 14.133, de 2021).

10.7. A aplicação das sanções realizar-se-á em processo administrativo que assegure o contraditório e a ampla defesa ao Contratado, observando-se o procedimento previsto no caput e parágrafos do art. 158 da Lei nº 14.133, de 2021, para as penalidades de impedimento de licitar e contratar e de declaração de inidoneidade para licitar ou contratar.

10.8. Na aplicação das sanções serão considerados (art. 156, §1º, da Lei nº 14.133, de 2021):

- a) a natureza e a gravidade da infração cometida; b) as peculiaridades do caso concreto;
- c) as circunstâncias agravantes ou atenuantes;
- d) os danos que dela provierem para o Contratante;
- e) a implantação ou o aperfeiçoamento de programa de integridade, conforme normas e orientações dos órgãos de controle.

10.9. Os atos previstos como infrações administrativas na Lei nº 14.133, de 2021, ou em outras leis de licitações e contratos da Administração Pública que também sejam tipificados como atos lesivos na Lei nº 12.846, de 2013, serão apurados e julgados conjuntamente, nos mesmos autos, observados o rito procedimental e autoridade competente definidos na referida Lei (art. 159).

10.10. A personalidade jurídica do Contratado poderá ser desconsiderada sempre que utilizada com abuso do direito para facilitar, encobrir ou dissimular a prática dos atos ilícitos previstos neste Contrato ou para provocar confusão patrimonial, e, nesse caso, todos os efeitos das sanções aplicadas à pessoa jurídica serão estendidos aos seus administradores e sócios com poderes de administração, à pessoa jurídica sucessora ou à empresa do mesmo ramo com relação de coligação ou controle, de fato ou de direito, com o Contratado, observados, em todos os casos, o contraditório, a ampla defesa e a obrigatoriedade de análise jurídica prévia (art. 160, da Lei nº 14.133, de 2021).

10.11. O Contratante deverá, no prazo máximo 15 (quinze) dias úteis, contado da data de aplicação da sanção, informar e manter atualizados os dados relativos às sanções por ela aplicadas, para fins de publicidade na Imprensa Oficial do Município.





10.12. As sanções de impedimento de licitar e contratar e declaração de inidoneidade para licitar ou contratar são passíveis de reabilitação na forma do art. 163 da Lei nº 14.133/21.

#### CLÁUSULA 11- DA RESPONSABILIDADE CONTRATUAL

11.1 – Durante o prazo irredutível de 05 (cinco) anos contados da data de Recebimento Definitivo da Obra, a CONTRATADA responderá pela solidez e segurança do objeto ora contratado, assim em razão dos materiais, como do solo, consoante estabelece o artigo 618 do Código Civil e pela Lei 14.133/2021.

#### CLÁUSULA XII – DA RESPONSABILIDADE CIVIL

12.1 – A CONTRATADA assumirá total responsabilidade por qualquer dano pessoal ou material que seus empregados venham a causar ao Patrimônio da CONTRATANTE ou a terceiros, quando da execução do objeto deste Contrato.

12.1.1 – A CONTRATANTE estipulará o prazo razoável para reparação do dano causado.

12.2 – Todos os projetos e serviços mencionados em qualquer documento que integre o presente Contrato serão executados sob responsabilidade direta da CONTRATADA, que se responsabiliza, também, pelos riscos e prejuízos advindos de casos fortuitos.

#### CLÁUSULA XIII- DA GESTÃO E FISCALIZAÇÃO

13.1 – A execução do Contrato será objeto de acompanhamento, fiscalização e avaliação por parte da CONTRATANTE, por meio de representantes com atribuição específica para tal, os quais terão livre acesso e autoridade para exercer toda e qualquer ação de orientação geral e controle a saber:

##### GESTOR DO CONTRATO:

Nome:

Cargo:

Nome:

Cargo:

#### CLÁUSULA 14 – DA ALTERAÇÃO

14.1 – Este Contrato poderá ser alterado, unilateralmente, ou por acordo entre as partes, nos casos previstos no artigo 124 das Lei nº 14.133/2021.

14.2 – No interesse da Administração Pública CONTRATANTE, o valor inicial da obra, objeto deste Contrato, poderá ser aumentado ou suprimido até os limites previstos no Art. 125 da Lei 14.133/2021.

14.2.1 – A CONTRATADA fica obrigada a aceitar, nas mesmas condições licitadas, os acréscimos ou supressões que se fizerem necessários;

14.2.2 – Nenhum acréscimo ou supressão poderá exceder o limite estabelecido neste item, salvo as supressões que resultem de acordo celebrado entre as partes contratantes.

#### CLÁUSULA XV – DA RESCISÃO



15.1 – A inexecução total ou parcial do Contrato enseja a sua rescisão, conforme disposto no artigo 155 da Lei 14.133/2021.

15.1.1 – Os casos de rescisão contratual serão formalmente motivados nos autos do processo, assegurado o contraditório e a ampla defesa.

#### CLÁUSULA 16 – DO FORO

16.1 – Fica eleito o da Comarca de Tombos-MG, para dirimir questões oriundas deste Contrato, por mais privilegiado que outro possa parecer.

E, por estarem justas e acertadas, firmam as partes o presente instrumento em 03 (três) vias de igual teor, forma e data.

Tombos, \_\_\_\_ de \_\_\_\_\_ de 2024

-----  
**CONTRATANTE**

-----  
**CONTRATADA**

**Testemunhas:**



**PROCESSO LICITATORIO Nº 008/2024**  
**CONCORRENCIA Nº 001/2024**

**ANEXO III - MODELO DE PROPOSTA COMERCIAL**

Tombos/MG, \_\_\_\_\_ de \_\_\_\_\_ de 2024.

À

Câmara Municipal de Tombos

**Referência: – CONCORRÊNCIA PUBLICA Nº 001/2024**

**OBJETO:** Contratação de empresa para construção do 2º Pavimento – etapa do acabamento da edificação da Câmara Municipal de Tombos.

A empresa \_\_\_\_\_, inscrita no CNPJ sob o Nº \_\_\_\_\_, neste ato, representada por \_\_\_\_\_, sócio proprietário, em atendimento ao disposto no Edital da CONCORRENCIA em epígrafe, após análise do referido instrumento convocatório e tendo pleno conhecimento do seu conteúdo, e do local das referidas obras, se propõe a executar as obras objeto desta licitação, sob sua inteira responsabilidade, nas condições a seguir:

ITEM	DESCRIÇÃO	VALOR DO TOTAL
1	Contratação de empresa para construção do 2º Pavimento da Câmara Municipal de Tombos	
	VALOR GLOBAL	R\$

**A EMPRESA VENCEDORA DEVERÁ APRESENTAR JUNTO A PROPOSTA A PLANILHA ORÇAMENTÁRIA CONTENDO TODOS OS ITENS E CRONOGRAMA FÍSICO FINANCEIRO.**

Os valores unitários e o valor total de cada item da obra estimados pela Câmara Municipal, referem-se aos preços e **valor máximo** admitidos pela Administração, desta forma, **não serão admitidas propostas com valores unitários superiores** aos estimados para a licitação.

**A presente proposta é válida pelo prazo de 60 (sessenta) dias, a partir desta data.**



Deverão ser utilizados os equipamentos e a Equipe Técnica e administrativa necessários à perfeita execução dos serviços.

As Obras e/ou Serviços serão executados em obediência as especificações das Normas Técnicas Brasileiras, assumindo, desde já, total responsabilidade pela perfeita realização dos trabalhos.

Atenciosamente.

-----

Empresa

Representante Legal.

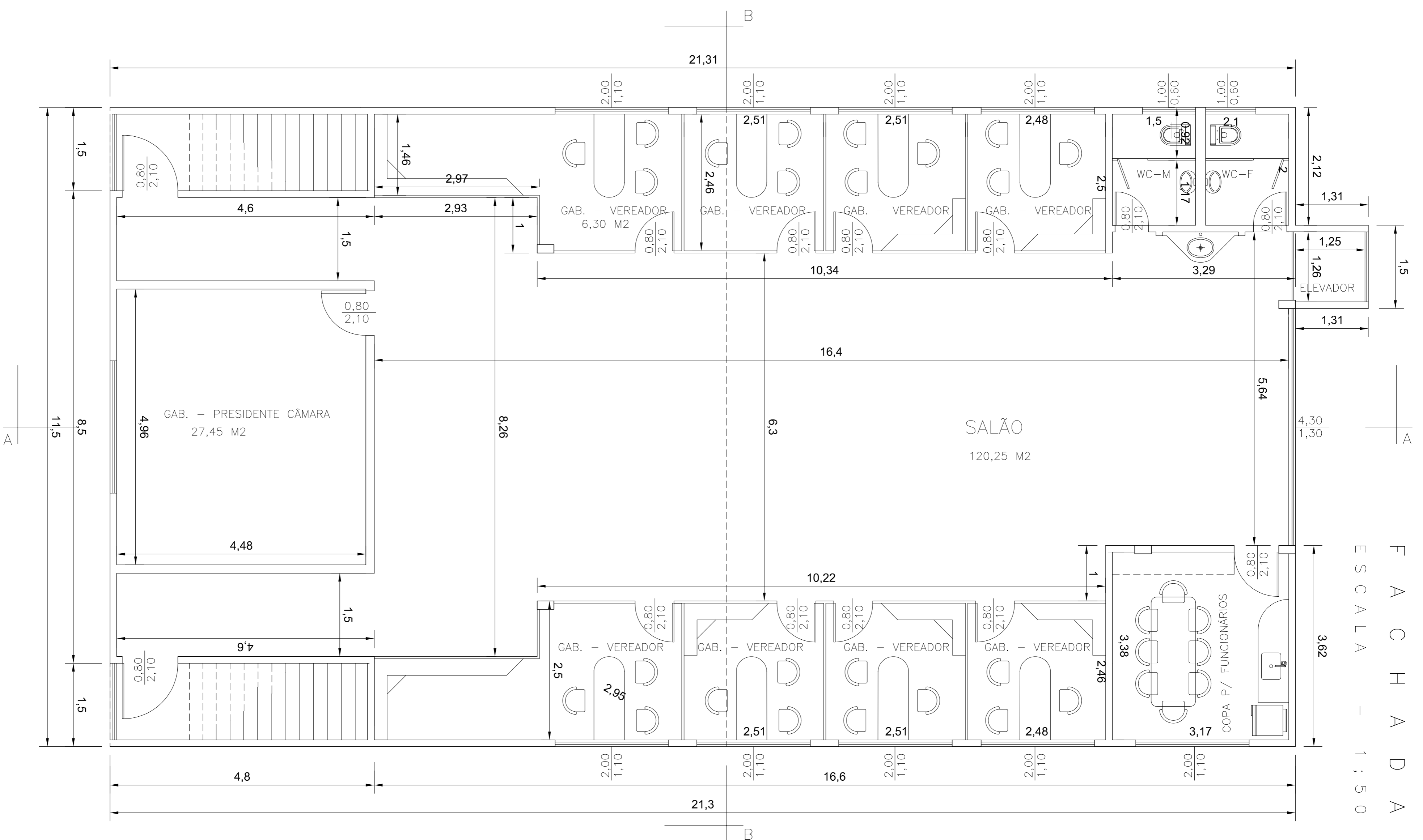

F A C H A D A  
E S C A L A - 1 : 5 0

PLANTA BAIXA 2º PAVIMENTO  
ÁREA CONSTRUÍDA - 247,20 M2  
E S C A L A - 1 : 5 0

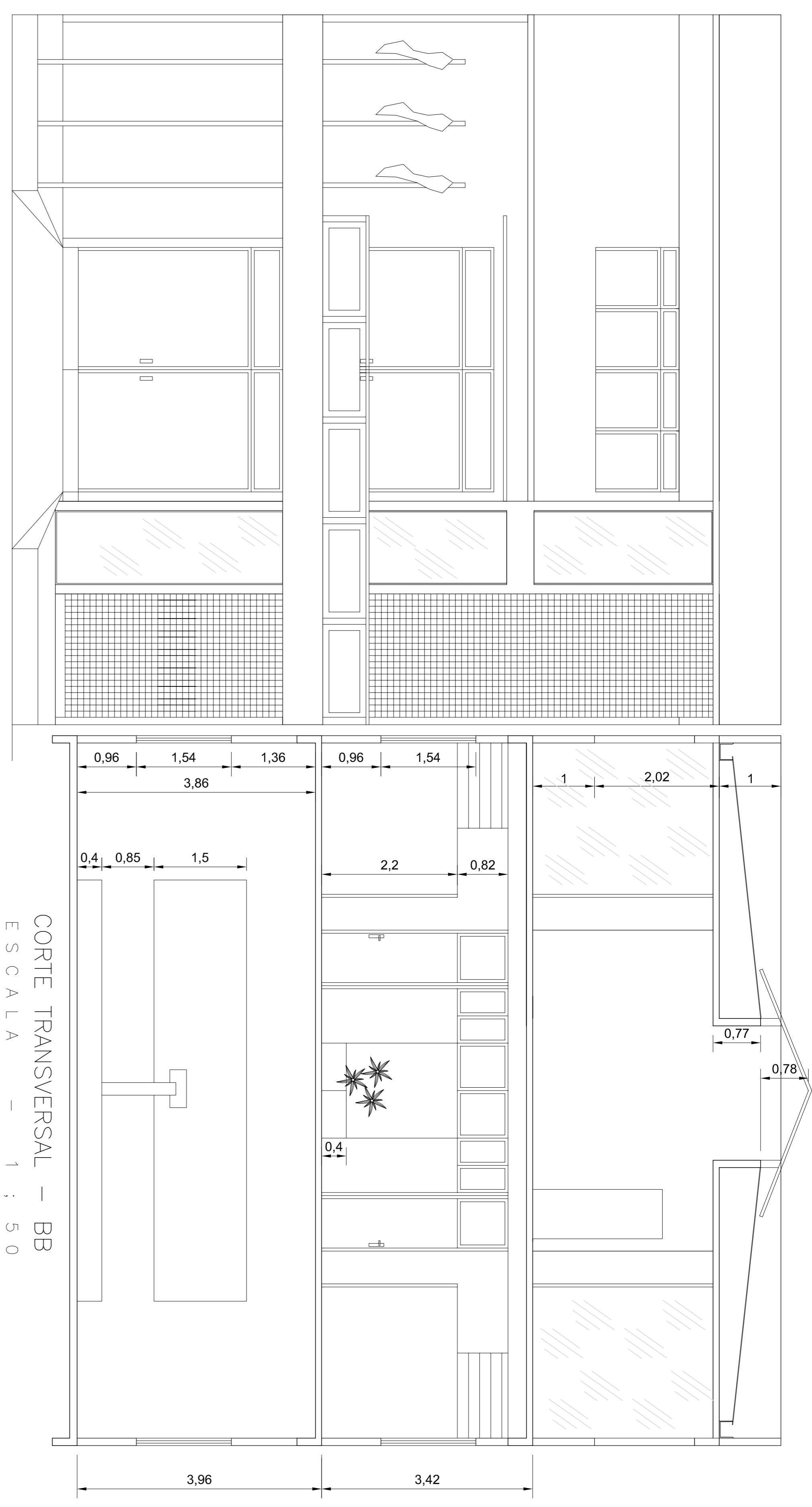

CORTE TRANSVERSAL - BB  
E S C A L A - 1 : 5 0

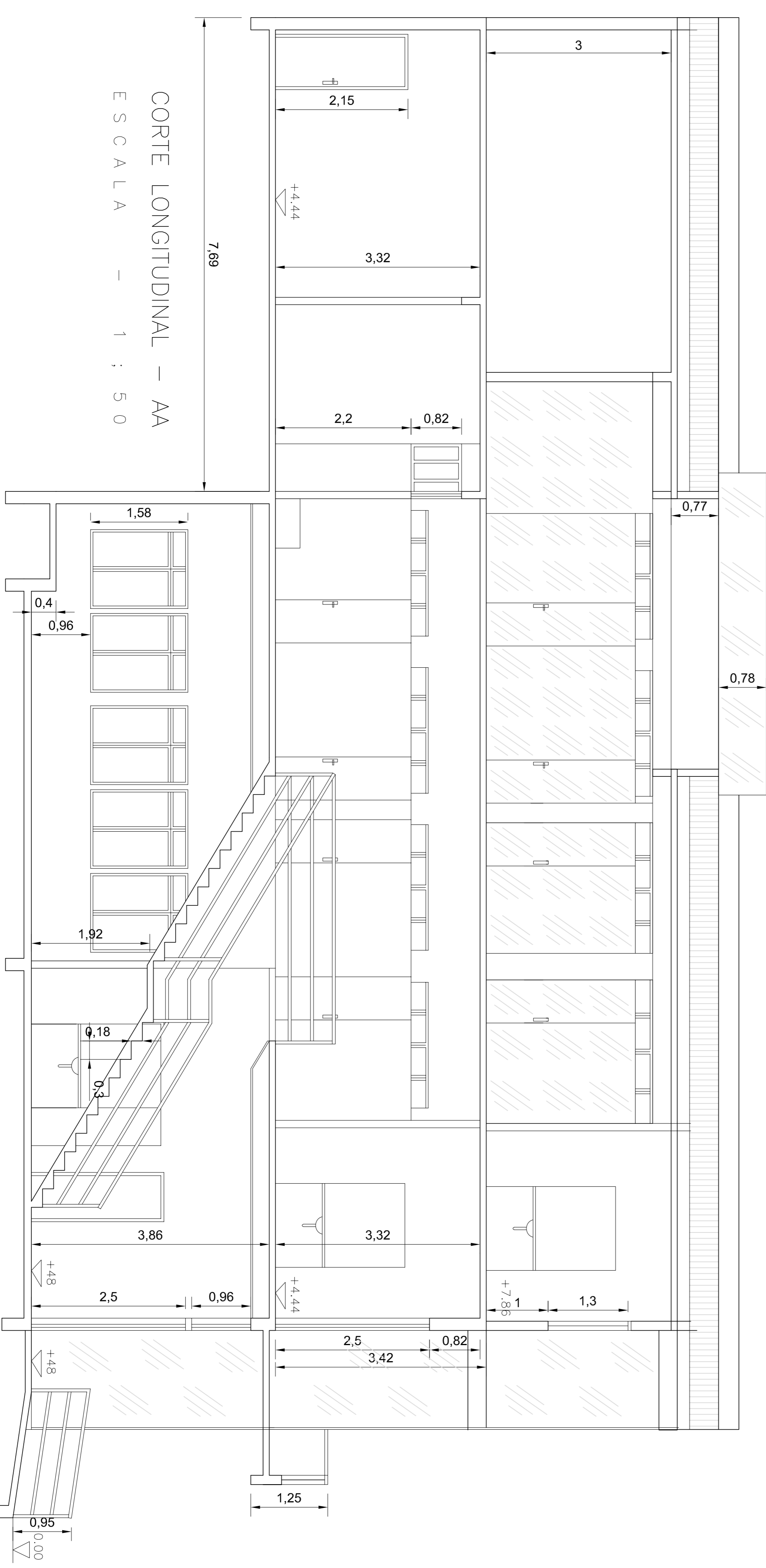

CORTE LONGITUDINAL - AA  
E S C A L A - 1 : 5 0

USO DO PROJETA	PROJETO	TÍTULO	PROJETO DE ARQUITETURA	USO DO PROJETA	EDIFICAÇÃO	MUNICÍPIO	TOMBOS - MG
RESP. T.É.C.	PROJETO	DETALHE	PLANTA BAIXA 2º PAVIMENTO, CORTES "AA", "BB" E FACHADA	CARIMBO	LOGRADOURO (S) NOME (S)	BAIRRO	
Engº Marcus Paulo da Souza Lima - Engº Civil	Engº Marcus Paulo da Souza Lima - Engº Civil	ÁREA: 1002,17 M2 Construção 247,20 M2	RESPONSÁVEL TÉCNICO PELO PROJETO MARCUS PAULO DE SOUZA LIMA-94607125687 Assinado eletronicamente pelo(a) Marcos Paulo de Souza Lima - 94607125687 Número: 2024.07.20 155644-03/00	ORÇAMENTO	AVENIDA ALFREDO VARGAS, 1266	CENTRO	
			ORÇAMENTO	ASSINATURA PROPRIETÁRIO		FOLHA	01/01
						DATA	18/07/2024

## PLANILHA ORÇAMENTÁRIA

Câmara Municipal de Vereadores de Tombos

Obra: Construção do 2º Pavimento da Câmara Municipal - Etapa do Acabamento da Edificação

Data: 18/07/2024

Local: Av. Alfredo Vargas, 1266 - Tombos/ MG

Referencia: Setop janeiro de 2024 - sem desoneração ISS 4%

**BDI : 21,15%**

ITEM	CÓDIGO	FONTE	DESCRIÇÃO DOS SERVIÇOS	UN.	QUANT.	VALOR UNITÁRIO SEM BDI (R\$)	VALOR UNITÁRIO COM BDI (R\$)	97,00
<b>1</b>			<b>SERVIÇOS PRELIMINARES</b>					
1.1	ED-28427	SETOP	FORNECIMENTO E COLOCAÇÃO DE PLACA DE OBRA EM CHAPA GALVANIZADA #26, ESP. 0,45MM, DIMENSÃO (3X1,5)M, PLOTADA COM ADESIVO VINÍLICO, AFIXADA COM REBITES 4,8X40MM, EM ESTRUTURA METÁLICA DE METALON 20X20MM, ESP. 1,25MM, INCLUSIVE SUPORTE EM EUCALIPTO AUTOCLAVADO PINTADO COM TINTA PVA DUAS (2) DEMÃOS	unid.	1,00	1.386,50	1.679,74	1.679,74
<b>Subtotal</b>								<b>1.679,74</b>
<b>2</b>			<b>CONSTRUÇÃO GARAGEM DE VEICULOS TÉRREO</b>					
2.1	ED-8471	SETOP	FORMA E DESFORMA DE TÁBUA E SARRAFO, REAPROVEITAMENTO (5X), EXCLUSIVE ESCORAMENTO	m²	17,82	45,26	54,83	977,07
2.2	ED-48295	SETOP	CORTE, DOBRA E MONTAGEM DE AÇO CA-50 DIÂMETRO (6,3MM A 12,5MM)	kg	89,10	11,62	14,08	1.254,53
2.3	ED-49638	SETOP	FORNECIMENTO DE CONCRETO ESTRUTURAL, USINADO BOMBEADO, COM FCK 25 MPA, INCLUSIVE LANÇAMENTO, ADENSAMENTO E ACABAMENTO	m³	1,49	713,49	864,39	1.283,62
2.4	ED-48192	SETOP	ALVENARIA DE VEDAÇÃO COM BLOCO DE CONCRETO, ESP. 14CM, PARA REVESTIMENTO, INCLUSIVE ARGAMASSA PARA ASSENTAMENTO	m²	35,00	71,03	86,05	3.011,75
2.5	ED-50727	SETOP	CHAPISCO COM ARGAMASSA, TRAÇO 1:3 (CIMENTO E AREIA), ESP. 5MM, APLICADO EM ALVENARIA/ESTRUTURA DE CONCRETO COM COLHER, PREPARO MECÂNICO	m²	70,00	9,14	11,07	774,90
2.6	ED-50759	SETOP	REBOCO COM ARGAMASSA, TRAÇO 1:7 (CIMENTO E AREIA), ESP. 20MM, APLICAÇÃO MANUAL, PREPARO MECÂNICO	m²	70,00	30,78	37,29	2.610,30
2.7	ED-50453	SETOP	PINTURA ACRÍLICA EM PAREDE, TRÊS (3) DEMÃOS, EXCLUSIVE SELADOR ACRÍLICO E MASSA ACRÍLICA/CORRIDA (PVA)	m²	70,00	21,72	26,31	1.841,70
2.8	ED-48428	SETOP	COBERTURA EM TELHA METÁLICA GALVANIZADA TRAPEZOIDAL, TIPO SIMPLES, ESP. 0,50MM, ACABAMENTO NATURAL, INCLUSIVE ACESSÓRIOS PARA FIXAÇÃO, FORNECIMENTO E INSTALAÇÃO m2 96,07	m²	13,50	99,68	120,76	1.630,26
2.9	92580	SETOP	TRAMA DE AÇO PARA TELHADOS DE ATÉ 2 ÁGUAS PARA TELHA ONDULADA DE FIBROCIMENTO, METÁLICA, PLÁSTICA OU TERMOACÚSTICA, INCLUSO TRANSPORTE VERTICAL. AF_07/2019	m²	13,50	53,99	65,41	883,04
2.10	ED-50652	SETOP	CALHA EM CHAPA GALVANIZADA, ESP. 0,8MM (GSG-22), COM DESENVOLVIMENTO DE 75CM, INCLUSIVE IÇAMENTO MANUAL VERTICAL	ml	5,00	132,04	159,97	799,85
2.11	ED-50668	SETOP	CONDUTOR DE AP DO TELhado EM TUBO PVC ESGOTO, INCLUSIVE CONEXÕES E SUPORTES, 100 MM	ml	3,00	88,18	106,83	320,49
2.12	ED-9317	SETOP	PISO EM CONCRETO, PREPARADO EM OBRA COM BETONEIRA, FCK 10MPA, SEM ARMAÇÃO, ACABAMENTO RÚSTICO, ESP. 5CM, INCLUSIVE FORNECIMENTO, LANÇAMENTO, ADENSAMENTO, SARRAFEAMENTO, EXCLUSIVE JUNTA DE DILATAÇÃO	m²	17,50	54,43	65,94	1.153,95
2.13	ED-50569	SETOP	CONTRAPISO DESEMPENADO COM ARGAMASSA, TRAÇO 1:3 (CIMENTO E AREIA), ESP. 50MM	m²	17,50	59,33	71,88	1.257,90
2.14	ED-50754	SETOP	REVESTIMENTO COM PORCELANATO APLICADO EM PISO, ACABAMENTO POLÍDO, AMBIENTE INTERNO, PADRÃO EXTRA, BORDA RETIFICADA, DIMENSÃO DA PEÇA (60X60CM), ASSENTAMENTO COM ARGAMASSA INDUSTRIALIZADA, INCLUSIVE REJUNTAMENTO	m²	12,50	132,13	160,08	2.001,00
2.15	ED-51002	SETOP	SOLEIRA DE GRANITO CINZA ANDORINHA E = 2 CM	m²	0,38	306,38	371,18	139,19
2.16	ED-50174	SETOP	PINTURA COM EMULSÃO ASFÁLTICA, DUAS (2) DEMÃOS	m²	0,34	28,12	34,07	11,50
2.17	RO-40211	SETOP	ESCAVAÇÃO MANUAL DE VALAS EM SOLO, COM ALTURA DE 0 A 1,50 M	m²	27,67	63,55	76,99	2.130,12
2.18	RO-40234	SETOP	REATERRO E COMPACTAÇÃO MANUAL DE VALA	m²	0,54	36,41	44,11	23,82
<b>Subtotal</b>								<b>22.104,98</b>
<b>3</b>			<b>ESQUADRIAS</b>					

MARCUS PAULO DE SOUZA Assinado de forma digital por MARCUS  
 PAULO DE SOUZA LIMA:94607125687  
 LIMA:94607125687 Dados: 2024.07.30 10:52:00 -03'00'

ITEM	CÓDIGO	FONTE	DESCRIÇÃO DOS SERVIÇOS	UN.	QUANT.	VALOR UNITÁRIO SEM BDI (R\$)	VALOR UNITÁRIO COM BDI (R\$)	97,00
<b>3.1</b>			<b>MADEIRA</b>					
3.1.1	ED-49602	SETOP	PORTA DE ABRIR, MADEIRA DE LEI PRANCHETA PARA PINTURA COMPLETA 80 X 210 CM, COM FERRAGENS EM FERRO LATONADO	un	14,00	993,94	1.204,16	16.858,24
3.1.2	ED-49702	SETOP	MOLA HIDRÁULICA NORMAL	un	3,00	168,94	204,67	614,01
<b>3.2</b>			<b>FERRO E ALUMÍNIO</b>					
3.2.1	ED-50951	SETOP	FORNECIMENTO E ASSENTAMENTO DE PORTÃO DE FERRO	m²	6,75	361,35	437,78	2.955,02
3.2.2	ED-50491	SETOP	PINTURA ESMALTE EM ESQUADRIAS DE FERRO, DUAS (2) DEMÃOS, INCLUSIVE UMA (1) DEMÃO DE FUNDO ANTICORROSIVO	m²	6,75	37,51	45,44	306,72
<b>3.3</b>			<b>FERRAGENS E ACESSÓRIOS</b>					
3.3.1	ED-48163	SETOP	BARRA DE APOIO EM AÇO INOX POLIDO RETA, DN 1.1/4" (31,75MM), PARA ACESSIBILIDADE (PMR/PCR), COMPRIMENTO 40CM, INSTALADO EM PORTA/PAREDE, INCLUSIVE FORNECIMENTO, INSTALAÇÃO E ACESSÓRIOS PARA FIXAÇÃO	un	4,00	137,95	167,13	668,52
3.3.2	ED-48167	SETOP	BARRA DE APOIO EM AÇO INOX POLIDO PARA LAVATÓRIO DE CANTO, DN 1.1/4" (31,75MM), PARA ACESSIBILIDADE (PMR/PCR), INSTALADO EM PAREDE, INCLUSIVE FORNECIMENTO, INSTALAÇÃO E ACESSÓRIOS PARA FIXAÇÃO	un	2,00	227,49	275,60	551,20
3.3.3	ED-48164	SETOP	BARRA DE APOIO EM AÇO INOX POLIDO RETA, DN 1.1/4" (31,75MM), PARA ACESSIBILIDADE (PMR/PCR), COMPRIMENTO 70CM, INSTALADO EM PAREDE, INCLUSIVE FORNECIMENTO, INSTALAÇÃO E ACESSÓRIOS PARA FIXAÇÃO	un	2,00	183,09	221,81	443,62
3.3.4	ED-48160	SETOP	BARRA DE APOIO EM AÇO INOX POLIDO RETA, DN 1.1/4" (31,75MM), PARA ACESSIBILIDADE (PMR/PCR), COMPRIMENTO 80CM, INSTALADO EM PAREDE, INCLUSIVE FORNECIMENTO, INSTALAÇÃO E ACESSÓRIOS PARA FIXAÇÃO	un	2,00	230,82	279,64	559,28
<b>3.4</b>			<b>VIDROS</b>					
3.4.1	102180	SINAPI	JANELAS DE CORRER/BASCULANTE COM INSTALAÇÃO DE VIDRO TEMPERADO, E = 8 MM, ENCAIXADO EM PERFIL U, INCLUSIVE FIXAÇÃO E VEDAÇÃO COM GUARNIÇÃO/GAXETA DE BORRACHA NEOPRENE, FORNECIMENTO E INSTALAÇÃO, EXCLUSIVE CAIXILHO/PERFIL	m²	28,79	400,79	485,56	13.979,27
						<b>Subtotal</b>		<b>36.935,88</b>
<b>4</b>			<b>REVESTIMENTOS INTERNO E EXTERNO</b>					
4.1	ED-49685	SETOP	FORRO DE GESSO EM PLACAS 60 X 60 CM LISO	m²	220,14	45,02	54,54	12.006,57
4.2	ED-9066	SETOP	REVESTIMENTO DE GESSO EM TETO, ESP. 5MM, APLICAÇÃO MANUAL (SARRAFEAADO)	m²	220,14	25,87	31,34	6.899,27
4.3	ED-51002	SETOP	SOLEIRA DE GRANITO CINZA ANDORINHA E = 2 CM	m²	1,56	306,38	371,18	579,04
4.4	ED-50997	SETOP	PEITORIL DE GRANITO CINZA ANDORINHA E = 2 CM	m²	5,26	272,38	329,99	1.735,75
4.5	ED-9081	SETOP	REVESTIMENTO COM CERÂMICA APLICADO EM PAREDE, ACABAMENTO ESMALTADO, AMBIENTE INTERNO/EXTERNO, PADRÃO EXTRA, DIMENSÃO DA PEÇA ATÉ 2025 CM2, PEI III, ASSENTAMENTO COM ARGAMASSA INDUSTRIALIZADA, INCLUSIVE REJUNTAMENTO	m²	8,80	74,04	89,70	789,36
4.6	ED-50716	SETOP	REVESTIMENTO COM AZULEJO BRANCO (20X40CM), JUNTA A PRUMO, ASSENTAMENTO COM ARGAMASSA INDUSTRIALIZADA, INCLUSIVE REJUNTAMENTO	m²	73,16	93,01	112,68	8.243,67
4.7	COMPOSIÇÃO	SETOP	REVESTIMENTO EM ACM DA FACHADA FRONTAL ASSENTADO EM ESTRUTURA METÁLICA EM PERFIL SOLDADO PERFIL QUADRADO 50X30 CHAPA 14, INCLUSIVE FABRICAÇÃO, TRANSPORTE, MONTAGEM E APLICAÇÃO DE FUNDO PREPARADOR ANTICORROSIVO EM SUPERFÍCIE METÁLICA, UMA (1) DEMÃO PARA APOIO DO FACHADA DE ACM E LETRA CAIXA EM ACM COM ILUMINAÇÃO DIMENSÃO ALTURA 40CM LETRA ESCRITO "CÂMARA MUNICIPAL DE TOMBOS"	m²	142,29	592,60	717,93	102.154,26
						<b>Subtotal</b>		<b>132.407,91</b>
<b>5</b>			<b>SISTEMAS DE PISOS</b>					
5.1	ED-50628	SETOP	PISO PODOTÁTIL DE BORRACHA, ALERTA, ESP. 5MM, COR PRETA, ASSENTAMENTO COM COLA DE CONTATO, INCLUSIVE FORNECIMENTO E INSTALAÇÃO	m²	4,48	262,44	317,95	1.424,42
5.2	ED-50624	SETOP	PISO PODOTÁTIL DE BORRACHA, DIRECIONAL, ESP. 5MM, COLORIDA, ASSENTAMENTO COM COLA DE CONTATO, INCLUSIVE FORNECIMENTO E INSTALAÇÃO	m²	12,75	264,45	320,38	4.084,20

MARCUS PAULO DE  
SOUZA  
LIMA:94607125687

Assinado de forma digital por  
MARCUS PAULO DE SOUZA  
LIMA:94607125687  
Dados: 2024.07.30 10:52:11 -03'00'

ITEM	CÓDIGO	FONTE	DESCRIÇÃO DOS SERVIÇOS	UN.	QUANT.	VALOR UNITÁRIO SEM BDI (R\$)	VALOR UNITÁRIO COM BDI (R\$)	97,00
5.3	ED-50754	SETOP	REVESTIMENTO COM PORCELANATO APLICADO EM PISO, ACABAMENTO POLÍDO, AMBIENTE INTERNO, PADRÃO EXTRA, BORDA RETIFICADA, DIMENSÃO DA PEÇA (60X60CM), ASSENTAMENTO COM ARGAMASSA INDUSTRIALIZADA, INCLUSIVE REJUNTAMENTO	m²	220,14	132,13	160,08	35.240,41
5.4	ED-50772	SETOP	RODAPÉ COM REVESTIMENTO EM GRANITO, CINZA ANDORINHA, ESP. 2CM, ALTURA 7CM, ASSENTAMENTO COM ARGAMASSA INDUSTRIALIZADA, INCLUSIVE REJUNTAMENTO	ml	157,60	58,28	70,61	11.128,14
<b>Subtotal</b>								<b>51.877,17</b>
<b>6</b>			<b>INSTALAÇÃO HIDRO-SANITÁRIA</b>					
<b>6.1</b>			<b>ESGOTO</b>					
6.1.1	ED-50223	SETOP	PONTO DE EMBUTIR PARA ESGOTO EM TUBO PVC RÍGIDO, PB -SÉRIE NORMAL, DN 40MM (1.1/2"), EMBUTIDO NA ALVENARIA/PISO. COM ALTURA (SAÍDA) DE 50CM DO PISO, COM DISTÂNCIA DE ATÉ CINCO (5) METROS DA RAMAL DE ESGOTO, EXCLUSIVE ESCAVAÇÃO, INCLUSIVE CONEXÕES E FIXAÇÃO DO TUBO COM ENCHIMENTO DO RASGO NA ALVENARIA/CONCRETO COM ARGAMASSA. (LAVATÓRIOS, MICTÓRIOS, RALOS SIFONADOS,ETC.)	un	5,00	155,46	188,34	941,70
6.1.2	ED-50225	SETOP	PONTO DE EMBUTIR PARA ESGOTO EM TUBO PVC RÍGIDO, PBV - SÉRIE NORMAL, DN 100MM (4"), EMBUTIDO EM PISO COM DISTÂNCIA DE ATÉ CINCO (5) METROS DA RAMAL DE ESGOTO, INCLUSIVE CONEXÕES E FIXAÇÃO DO TUBO COM ENCHIMENTO DO RASGO NO CONCRETO COM ARGAMASSA. (VASO SANITÁRIO)	un	2,00	305,60	370,23	740,46
6.1.3	ED-50224	SETOP	PONTO DE EMBUTIR PARA ESGOTO EM TUBO PVC RÍGIDO, PBV - SÉRIE NORMAL, DN 50MM (2"), EMBUTIDO EM PISO COM DISTÂNCIA DE ATÉ CINCO (5) METROS DA RAMAL DE ESGOTO, EXCLUSIVE ESCAVAÇÃO, INCLUSIVE CONEXÕES E FIXAÇÃO DO TUBO COM ENCHIMENTO DO RASGO NO CONCRETO COM ARGAMASSA. (PIAS DE COZINHA, MÁQUINAS DE LAVAR, ETC.)	un	1,00	216,65	262,47	262,47
<b>6.2</b>			<b>LOUÇAS, ACESSÓRIOS E METAIS</b>					
6.2.1	ED-50301	SETOP	BACIA SANITÁRIA (VASO) DE LOUÇA CONVENCIONAL, ACESSÍVEL (PCR/PMR), COR BRANCA, COM INSTALAÇÃO DE SÓCULO NA BASE DA BACIA ACOMPANHANDO A PROJEÇÃO DA BASE, NÃO ULTRAPASSANDO ALTURA DE 5CM, ALTURA MÁXIMA DE 46CM (BACIA+ASSENTO), INCLUSIVE ACESSÓRIOS DE FIXAÇÃO/VEDAÇÃO, VÁLVULA DE DESCARGA METÁLICA COM ACIONAMENTO DUPLO, TUBO DE LIGAÇÃO DE LATÃO COM CANOPLA, FORNECIMENTO, INSTALAÇÃO E REJUNTAMENTO, EXCLUSIVE ASSENTO	un	2,00	779,36	944,19	1.888,38
6.2.2	ED-50316	SETOP	DUCHA HIGIÊNICA COM REGISTRO PARA CONTROLE DE FLUXO DE ÁGUA, DIÂMETRO 1/2" (20MM), INCLUSIVE FORNECIMENTO E INSTALAÇÃO	un	2,00	158,74	192,31	384,62
6.2.3	ED-48181	SETOP	PAPELEIRA METÁLICA CROMADA, INCLUSIVE FIXAÇÃO	un	2,00	59,52	72,11	144,22
6.2.4	ED-50282	SETOP	LAVATÓRIO DE LOUÇA BRANCA COM COLUNA, TAMANHO MÉDIO, INCLUSIVE ACESSÓRIOS DE FIXAÇÃO, VÁLVULA DE ESCOAMENTO DE METAL COM ACABAMENTO CROMADO, SIFÃO DE METAL TIPO COPO COM ACABAMENTO CROMADO, FORNECIMENTO, INSTALAÇÃO E REJUNTAMENTO, EXCLUSIVE TORNEIRA E ENGATE FLEXÍVEL	un	2,00	472,50	572,43	1.144,86
6.2.5	ED-50329	SETOP	TORNEIRA METÁLICA PARA LAVATÓRIO, FECHAMENTO AUTOMÁTICO, ACABAMENTO CROMADO, COM AREJADOR, APLICAÇÃO DE MESA, INCLUSIVE ENGATE FLEXÍVEL METÁLICO, FORNECIMENTO E INSTALAÇÃO	un	2,00	350,18	424,24	848,48
6.2.6	ED-48182	SETOP	DISPENSER EM PLÁSTICO PARA PAPEL TOALHA 2 OU 3 FOLHAS	un	2,00	67,47	81,74	163,48
6.2.7	ED-48188	SETOP	SABONETEIRA PLÁSTICA TIPO DISPENSER PARA SABONETE LIQUIDO COM RESERVATORIO 800 ML	un	2,00	65,01	78,76	157,52
6.2.8	ED-48176	SETOP	CABIDE METÁLICO SIMPLES CROMADO, INCLUSIVE FIXAÇÃO	un	2,00	40,75	49,37	98,74
6.2.9	ED-49957	SETOP	RALO SIFONADO PVC CILINDRICO 100 X 70 X 40 MM COM GRELHA QUADRADA	un	2,00	29,92	36,25	72,50
6.2.10	ED-50007	SETOP	CAIXA SIFONADA EM PVC COM GRELHA QUADRADA 150 X 150 X 50 MM	un	1,00	78,50	95,10	95,10
6.2.11	ED-21657	SETOP	BANCADA EM GRANITO, COR CINZA ANDORINHA, ESP. 2CM, ACABAMENTO POLIDO, APOIADA EM ALVENARIA, EXCLUSIVE ALVENARIA, RODABANCA/FRONTÃO, TESTEIRA/FAIXA, FURO EM BANCADA, CUBA METÁLICA, VÁLVULA, SIFÃO, TORNEIRA E ENGATE FLEXÍVEL	un	2,52	352,75	427,36	1.076,95
6.2.12	ED-48348	SETOP	RODABANCA/FRONTÃO PARA BANCADA EM GRANITO, COR CINZA ANDORINHA, ESP. 2CM, ALTURA DE 10CM, INCLUSIVE REJUNTAMENTO EM MASSA PLÁSTICA NA COR DA PEDRA	ml	5,40	50,35	61,00	329,40
6.2.13	ED-48351	SETOP	TESTEIRA EM GRANITO CINZA ANDORINHA	ml	4,20	14,25	17,26	72,49

MARCUS PAULO DE  
SOUZA LIMA:94607125687

Assinado de forma digital por  
MARCUS PAULO DE SOUZA  
LIMA:94607125687  
Dados: 2024.07.30 10:52:22 -03'00'



ITEM	CÓDIGO	FONTE	DESCRIÇÃO DOS SERVIÇOS	UN.	QUANT.	VALOR UNITÁRIO SEM BDI (R\$)	VALOR UNITÁRIO COM BDI (R\$)	97,00
6.2.14	ED-50278	SETOP	CUBA EM AÇO INOXIDÁVEL DE EMBUTIR, AISI 304, APLICAÇÃO PARA PIA (560X330X115MM), NÚMERO 2, ASSENTAMENTO EM BANCADA, INCLUSIVE VÁLVULA DE ESCOAMENTO DE METAL COM ACABAMENTO CROMADO, SIFÃO DE METAL TIPO COPO COM ACABAMENTO CROMADO, FORNECIMENTO E INSTALAÇÃO	un	1,00	489,08	592,52	592,52
6.2.15	ED-50324	SETOP	TORNEIRA METÁLICA PARA PIA, BICA MÓVEL, ABERTURA 1/4 DE VOLTA, ACABAMENTO CROMADO, COM AREJADOR, APLICAÇÃO DE MESA, INCLUSIVE ENGATE FLEXÍVEL METÁLICO, FORNECIMENTO E INSTALAÇÃO	un	1,00	164,30	199,05	199,05
<b>Subtotal</b>								<b>9.212,94</b>
<b>7</b>			<b>INSTALAÇÃO ELÉTRICA - 127V</b>					
7.1	ED-50228	SETOP	PONTO DE EMBUTIR PARA UMA (1) LUMINÁRIA, COM ELETRODUTO DE PVC RÍGIDO ROSCÁVEL, DN 20MM (3/4"), EMBUTIDO NA LAJE E CABO DE COBRE FLEXÍVEL, CLASSE 5, ISOLAMENTO TIPO LSHF/ATOX, NÃO HALOGENADO, SEÇÃO 1,5MM2 (70°C-450/750V), COM DISTÂNCIA DE ATÉ CINCO (5) METROS DO PONTO DE DERIVAÇÃO, EXCLUSIVE LUMINÁRIA, INCLUSIVE CAIXA DE LIGAÇÃO OCTOGONAL, SUPORTE E FIXAÇÃO DO ELETRODUTO	un	32,00	151,35	183,36	5.867,52
7.2	ED-17903	SETOP	PONTO DE SOBREPOR PARA UM (1) INTERRUPTOR SIMPLES (10A- 250V), COM PLACA 4"X2" DE UM (1) POSTO, COM ELETRODUTO DE AÇO GALVANIZADO, CLASSE LEVE, DN 20MM (3/4"), FIXADO NA ALVENARIA/TETO E CABO DE COBRE FLEXÍVEL, CLASSE 5, ISOLAMENTO TIPO LSHF/ATOX, NÃO HALOGENADO, SEÇÃO 2,5MM2 (70°C-450/750V), COM DISTÂNCIA DE ATÉ DEZ (10) METROS DO PONTO DE DERIVAÇÃO, INCLUSIVE FORNECIMENTO, INSTALAÇÃO, CONDULETE EM ALUMÍNIO, CONEXÕES, SUPORTE E FIXAÇÃO DO ELETRODUTO	un	17,00	409,93	496,63	8.442,71
7.3	ED-50232	SETOP	PONTO DE EMBUTIR PARA UMA (1) TOMADA PADRÃO, TRÊS (3) POLOS (2P+T/10A-250V), COM PLACA 4"X2" DE UM (1) POSTO, COM ELETRODUTO FLEXÍVEL CORRUGADO, ANTI-CHAMA, DN 25MM (3/4"), EMBUTIDO NA ALVENARIA E CABO DE COBRE FLEXÍVEL, CLASSE 5, ISOLAMENTO TIPO LSHF/ATOX, NÃO HALOGENADO, SEÇÃO 2,5MM2 (70°C-450/750V), COM DISTÂNCIA DE ATÉ DEZ (10) METROS DO PONTO DE DERIVAÇÃO, INCLUSIVE CAIXA DE LIGAÇÃO, SUPORTE E FIXAÇÃO DO ELETRODUTO COM ENCHIMENTO DO RASGO NA ALVENARIA/CONCRETO COM ARGAMASSA UN 256,02	un	58,00	276,39	334,85	19.421,30
7.4	103249	SINAPI	AR CONDICIONADO SPLIT ON/OFF, HI-WALL (PAREDE), 12000 BTUS/H, CICLO QUENTE/FRIO - FORNECIMENTO E INSTALAÇÃO. AF_11/2021_PE	un	9,00	2.248,77	2.724,38	24.519,42
7.5	103292	SINAPI	TUBO EM COBRE FLEXÍVEL, DN 5/8", COM ISOLAMENTO, INSTALADO EM FORRO, PARA RAMAL DE ALIMENTAÇÃO DE AR CONDICIONADO, INCLUSO FIXADOR. AF_11/2021	ml	18,00	72,84	88,25	1.588,50
7.6	104315	SINAPI	TUBO, PVC, SOLDÁVEL, DN 20 MM, INSTALADO EM DRENO DE AR CONDICIONADO - FORNECIMENTO E INSTALAÇÃO. AF_08/2022	ml	79,00	15,02	18,20	1.437,80
7.7	39718	SINAPI	TUBO DE ESPUMA DE POLIETILENO EXPANDIDO FLEXIVEL PARA ISOLAMENTO TERMICO DE TUBULACAO DE AR CONDICIONADO, AGUA QUENTE, DN 7/8", E= 10 MM	ml	18,00	3,51	4,25	76,50
7.8	ED-13357	SETOP	LUMINÁRIA DE LED DE EMBUTIR QUADRADA COMPLETA, 30X30 CM, POTÊNCIA 30W, FORNECIMENTO E INSTALAÇÃO	un	32,00	61,76	74,82	2.394,24
7.9	ED-49506	SETOP	QUADRO DE DISTRIBUIÇÃO DE LUZ EM PVC DE EMBUTIR, ATÉ 16 DIVISÕES MODULARES, DIMENSÕES EXTERNAS 260 X 310 X 85 MM	un	1,00	176,10	213,35	213,35
7.10	ED-34479	SETOP	DISJUNTOR BIPOLAR TIPO DIN, CORRENTE NOMINAL DE 25 A 50A, FORNECIMENTO E INSTALAÇÃO, INCLUSIVE TERMINAL ILHÓS	un	15,00	50,18	60,79	911,85
<b>Subtotal</b>								<b>64.873,19</b>
<b>8</b>			<b>INSTALAÇÃO PREVENÇÃO DE INCÊNDIO</b>					
8.1	ED-50193	SETOP	EXTINTOR DE INCÊNDIO TIPO PÓ QUÍMICO 2-A:20-B:C, CAPACIDADE 6 KG	un	3,00	218,59	264,82	794,46
8.2	ED-26989	SETOP	LUMINÁRIA DE EMERGÊNCIA AUTÔNOMA, TIPO LED POTÊNCIA TOTAL DE 2W, FORNECIMENTO E INSTALAÇÃO	un	15,00	30,31	36,72	550,80
8.3	ED-50232	SETOP	PONTO DE EMBUTIR PARA UMA (1) TOMADA PADRÃO, TRÊS (3) POLOS (2P+T/10A-250V), COM PLACA 4"X2" DE UM (1) POSTO, COM ELETRODUTO FLEXÍVEL CORRUGADO, ANTI-CHAMA, DN 25MM (3/4"), EMBUTIDO NA ALVENARIA E CABO DE COBRE FLEXÍVEL, CLASSE 5, ISOLAMENTO TIPO LSHF/ATOX, NÃO HALOGENADO, SEÇÃO 2,5MM2 (70°C-450/750V), COM DISTÂNCIA DE ATÉ DEZ (10) METROS DO PONTO DE DERIVAÇÃO, INCLUSIVE CAIXA DE LIGAÇÃO, SUPORTE E FIXAÇÃO DO ELETRODUTO COM ENCHIMENTO DO RASGO NA ALVENARIA/CONCRETO COM ARGAMASSA	un	15,00	276,39	334,85	5.022,75
8.4	ED-50199	SETOP	PLACA FOTOLUMINESCENTE "E5" - 300 X 300 MM	un	3,00	16,99	20,58	61,74
8.5	ED-50201	SETOP	PLACA FOTOLUMINESCENTE "M1" - 800 X 500 MM	un	12,00	65,00	78,75	945,00

MARCUS PAULO DE  
SOUZA LIMA:94607125687

Assinado de forma digital por  
MARCUS PAULO DE SOUZA  
LIMA:94607125687  
Dados: 2024.07.30 10:52:33 -03'00'

ITEM	CÓDIGO	FONTE	DESCRIÇÃO DOS SERVIÇOS	UN.	QUANT.	VALOR UNITÁRIO SEM BDI (R\$)	VALOR UNITÁRIO COM BDI (R\$)	97,00
8.6	ED-50201	SETOP	PLACA FOTOLUMINESCENTE "M2"- 500 X 300 MM	un	12,00	65,00	78,75	945,00
8.7	ED-50201	SETOP	PLACA FOTOLUMINESCENTE "M7"- 500 X 300 MM	un	12,00	65,00	78,75	945,00
8.8	ED-50201	SETOP	PLACA FOTOLUMINESCENTE "S3"- 380 X 190 MM	un	12,00	19,98	24,21	290,52
8.9	ED-50201	SETOP	PLACA FOTOLUMINESCENTE "S2"- 380 X 190 MM (SAÍDA -DIREITA)	un	8,00	19,98	24,21	193,68
8.10	ED-50201	SETOP	PLACA FOTOLUMINESCENTE "S2"- 380 X 190 MM (SAÍDA -ESQUERDA)	un	8,00	19,98	24,21	193,68
8.11	ED-50205	SETOP	PLACA FOTOLUMINESCENTE "S12" - 380 X 190 MM (SAÍDA)	un	1,00	19,98	24,21	24,21
<b>Subtotal</b>								<b>9.966,84</b>
<b>9</b>			<b>PINTURAS</b>					
9.1	ED-50478	SETOP	EMASSAMENTO EM PAREDE COM MASSA CORRIDA (PVA), DUAS (2) DEMÃOS, INCLUSIVE LIXAMENTO PARA PINTURA	m²	702,88	17,31	20,97	14.739,45
9.2	ED-50453	SETOP	PINTURA ACRÍLICA EM PAREDE, TRÊS (3) DEMÃOS, EXCLUSIVE SELADOR ACRÍLICO E MASSA ACRÍLICA/CORRIDA (PVA)	m²	2.895,85	21,72	26,31	76.189,75
9.3	ED-50482	SETOP	EMASSAMENTO EM ESQUADRIA DE MADEIRA COM MASSA A ÓLEO, DUAS (2) DEMÃOS, INCLUSIVE LIXAMENTO PARA PINTURA A ÓLEO OU ESMALTE	m²	43,68	38,34	46,45	2.028,94
9.4	ED-50493	SETOP	PINTURA ESMALTE EM ESQUADRIA DE MADEIRA, DUAS (2) DEMÃOS, INCLUSIVE UMA (1) DEMÃO DE FUNDO NIVELADOR, EXCLUSIVE MASSA A ÓLEO M2 19,78	m²	43,68	30,69	37,18	1.624,02
<b>Subtotal</b>								<b>94.582,15</b>
<b>10</b>			<b>SERVIÇOS FINAIS</b>					
10.1	ED-50266	SETOP	LIMPEZA FINAL PARA ENTREGA DA OBRA	m²	247,20	7,36	8,92	2.205,02
<b>Subtotal</b>								<b>2.205,02</b>
<b>Valor TOTAL com BDI</b>								<b>425.845,83</b>

Tombos/MG, 18 de julho de 2024

Amanda Dias Lazzaroni - Presidente da Câmara Municipal de Vereadores

MARCUS PAULO DE SOUZA  
LIMA:94607125687

Assinado de forma digital por MARCUS PAULO DE SOUZA LIMA:94607125687  
Dados: 2024.07.30 10:52:45 -03'00'

Eng.ª Civil Marcus Paulo de Souza Lima  
CREA 71.191/D

**CÂMARA MUNICIPAL DE VEREADORES DE TOMBOS**  
**ESTADO DE MINAS GERAIS**  
**CRONOGRAMA FÍSICO-FINANCEIRO**

Câmara Municipal de Vereadores de Tombos

Obra: Construção do 2º Pavimento da Câmara Municipal - Etapa do Acabamento da Edificação

Data: 18/07/2024

Referencia: Setop janeiro de 2024 - sem desoneração ISS 4%

Local: Av. Alfredo Vargas, 1266 - Tombos/ MG

BDI :

21,15%

ITEM	DESCRIÇÃO DOS SERVIÇOS	VALOR (R\$)	% ITEM	1	2	3	4	5	6	7	8
1	SERVIÇOS PRELIMINARES	1.679,74	Físico	100,00%	0,00%	0,00%	0,00%	0,00%	0,00%	0,00%	0,00%
			Financeiro		1.679,74	-	-	-	-	-	-
2	CONSTRUÇÃO GARAGEM DE VEICULOS TÉRREO	22.104,98	Físico	100,00%	0,00%	0,00%	0,00%	0,00%	0,00%	0,00%	0,00%
			Financeiro		22.104,98	-	-	-	-	-	-
3	ESQUADRIAS	36.935,88	Físico	50,00%	50,00%	0,00%	0,00%	0,00%	0,00%	0,00%	0,00%
			Financeiro		18.467,94	18.467,94	-	-	-	-	-
4	REVESTIMENTOS INTERNO E EXTERNO	132.407,91	Físico	0,00%	50,00%	50,00%	0,00%	0,00%	0,00%	0,00%	0,00%
			Financeiro		-	66.203,96	66.203,96	-	-	-	-
5	SISTEMAS DE PISOS	51.877,17	Físico	0,00%	50,00%	50,00%	0,00%	0,00%	0,00%	0,00%	0,00%
			Financeiro		-	25.938,58	25.938,58	-	-	-	-
6	INSTALAÇÃO HIDRO-SANITÁRIA	9.212,94	Físico	0,00%	100,00%	0,00%	0,00%	0,00%	0,00%	0,00%	0,00%
			Financeiro		-	9.212,94	-	-	-	-	-
7	INSTALAÇÃO ELÉTRICA - 127V	64.873,19	Físico	0,00%	0,00%	50,00%	50,00%	0,00%	0,00%	0,00%	0,00%
			Financeiro		-	-	32.436,60	32.436,60	-	-	-
8	INSTALAÇÃO PREVENÇÃO DE INCÊNDIO	9.966,84	Físico	0,00%	0,00%	0,00%	100,00%	0,00%	0,00%	0,00%	0,00%
			Financeiro		-	-	-	9.966,84	-	-	-
9	PINTURAS	94.582,15	Físico	0,00%	0,00%	50,00%	50,00%	0,00%	0,00%	0,00%	0,00%
			Financeiro		-	-	47.291,08	47.291,08	-	-	-
10	SERVIÇOS FINAIS	2.205,02	Físico	0,00%	0,00%	0,00%	100,00%	0,00%	0,00%	0,00%	0,00%
			Financeiro		-	-	-	2.205,02	-	-	-
<b>TOTAL</b>		100,00%	Físico	9,92%	28,14%	40,36%	21,58%	0,00%	0,00%	0,00%	0,00%
		425.845,83	Financeiro		42.252,66	119.823,42	171.870,21	91.899,54	-	-	-

Tombos/MG, 18 de julho de 2024

Amanda Dias Lazzaroni - Presidente da Câmara Municipal de Vereadores

**MARCUS PAULO DE SOUZA**  
**LIMA:94607125687**

Eng.ª Civil Marcus Paulo de Souza Lima

Assinado de forma digital por MARCUS PAULO DE SOUZA LIMA:94607125687  
 Dados: 2024.07.30 10:51:44 -03'00'

CREA 71.191/D

**CÂMARA MUNICIPAL DE TOMBOS**  
**Avenida Alfredo Vargas nº 1266 - Bairro São Sebastião - Tombos - Minas Gerais**  
**TEL. (32) 3751-1164 - CEP 36.844-000**

**COMPOSIÇÃO DO BDI**

<b>CÂMARA MUNICIPAL DE TOMBOS</b>	<b>FOLHA Nº: 1</b>
<b>OBRA: CONSTRUÇÃO DO 2º PAVIMENTO DA CÂMARA MUNICIPAL - Etapa do Acabamento da Edificação</b>	<b>DATA: 18/07/2024</b>
<b>LOCAL: AVENIDA ALFREDO VARGAS</b>	
<b>REGIAO/MES DE REFERENCIA: SICOR REGIAO LESTE/JANEIRO DE 2024 - SEM DESONERAÇÃO - SINAPI JANEIRO/2024 NAO DESONERADO</b>	
	100,00%
<b>SOBRE A BASE DE CÁLCULO, DEFINIR A RESPECTIVA ALÍQUOTA DO ISS (ENTRE 2% E 5%):</b>	4,00%

**BDI**

TIPO DE OBRA:	OBRA DE EDIFICAÇÃO						
Itens	Siglas	%	Adotado	Situação	1º Quartil	Médio	3º Quartil
Administração Central	AC	3,00%		-	3,00%	4,00%	5,50%
Seguro e Garantia	SG	0,80%		-	0,80%	0,80%	1,00%
Risco	R	0,97%		-	0,97%	1,27%	1,27%
Despesas Financeiras	DF	0,59%		-	0,59%	1,23%	1,39%
Lucro	L	6,16%		-	6,16%	7,40%	8,96%
Tributos (impostos COFINS 3%, e PIS 0,65%)	CP	3,65%		-	3,65%	3,65%	3,65%
Tributos (ISS, variável de acordo com o município)	ISS	4,00%		-	0,00%	2,50%	5,00%
Tributos (Contribuição Previdenciária sobre a Receita Bruta - 0% ou 4,5% - Desoneração)	CPRB	0,00%		-	0,00%	4,50%	4,50%
COM ou SEM desoneração:	SEM	BDI PAD	21,15%	<b>OK</b>	20,34%	22,12%	25,00%

**\* O convenete deve preencher apenas os campos destacados**

Os valores de BDI foram calculados com o emprego da fórmula:

$$BDI = \frac{(1+AC + S + R + G) * (1 + DF) * (1+L)}{(1-CP-ISS-CRPB)} - 1$$

Declaro para os devidos fins que, conforme legislação tributária municipal, a base de cálculo deste tipo de obra corresponde à 100%, com a respectiva alíquota de 4%.

Declaro para os devidos fins que o regime de Contribuição Previdenciária sobre a Receita Bruta adotado para elaboração do orçamento foi SEM Desoneração, e que esta é a alternativa mais adequada para a Administração Pública.

Responsável Técnico:  
**MARCUS PAULO DE SOUZA LIMA:94607125687**  
Assinado de forma digital por MARCUS PAULO DE SOUZA LIMA:94607125687  
 Dados: 2024.07.30 10:51:22 -03'00'

Engº Marcus Paulo de Souza Lima  
 Responsável Técnico - Engenheiro Civil  
 CREA 71.191/D

Convenente:  
 \_\_\_\_\_  
 Câmara Municipal de Tombos - Amanda Dias Lazzaroni - Presidente da Câmara

REVESTIMENTO EM ACM DA FACHADA FRONTAL ASSENTADO EM ESTRUTURA METÁLICA EM PERFIL SOLDADO PERFIL QUADRADO 50X30 CHAPA 14, INCLUSIVE FABRICAÇÃO, TRANSPORTE, MONTAGEM E APLICAÇÃO DE FUNDO PREPARADOR ANTICORROSIVO EM SUPERFÍCIE METÁLICA, UMA (1) DEMÃO PARA APOIO DO FACHADA DE ACM E LETRA CAIXA EM ACM COM ILUMINAÇÃO DIMENSÃO ALTURA 40CM LETRA ESCRITO "CÂMARA MUNICIPAL DE TOMBOS"					
Serviços	Código	Unid.	Consumo	Custo Unitário	Custo Unitário
REVESTIMENTO EM CHAPA DE ACM 3,00MM	MATED-11118	m2	1,100	R\$ 93,53	R\$ 102,89
ELETRODO REVESTIDO PARA SOLDA (DIÂMETRO NOMINAL: 3,25MM FAIXA DE CORRENTE ELÉTRICA: 110- 150A COMPRIMENTO: 350MM  CLASSIFICAÇÃO: E6013  APLICAÇÃO: COMUM DE USOGERAL)	MATED-11339	Kg	0,120	R\$ 21,57	R\$ 2,59
LIXA PARA SUPERFÍCIE METÁLICA EM FOLHA (GRÃO: 100 DIMENSÃO: 225X275MM)	MATED-11433	un	0,165	R\$ 2,82	R\$ 0,47
REBITE DE REPUXO ( DIÂMETRO: 4,8MM  COMPRIMENTO: 40MM  MATERIAL: ALUMÍNIO  ACABAMENTO: NATURAL)	MATED-16674	un	3,333	R\$ 0,12	R\$ 0,40
TUBO EM METALON GALVANIZADO (FORMATO: RETANGULAR SEÇÃO: 50X30MM ESPESURA: 1, 25MM MASSA LINEAR: 1,48KG /M)	MATED-13885	m	5,200	R\$ 11,06	R\$ 57,51
PINTURA ANTICORROSIVA A BASE DE ÓXIDO DE FERRO ( ZARCÃO) EM ESQUADRIA E SUPERFÍCIE METÁLICA, UMA (1) DEMÃO	ED- 50532	m2	0,832	R\$ 11,11	R\$ 9,24
SERRALHEIRO COMENCARGOSCOMPLEMENTARES	ED-7830	hora	2,500	R\$ 24,98	R\$ 62,45
SERVENTE COM ENCARGOSCOMPLEMENTARES	ED- 50367	hora	2,500	R\$ 18,02	R\$ 45,05
CABO DE COBRE FLEXÍVEL, CLASSE 5, ISOLAMENTO TIPO LSHF/ATOX, NÃO HALOGENADO, ANTICHAMA, TERMOPLÁSTICO, UNIPOLAR, SEÇÃO 1,5 MM2, 70°C, 450/ 750V	ED- 48946	m	0,837	R\$ 2,86	R\$ 2,39
ELETRODUTO DE PVC RÍGIDO ROSCÁVEL, DN 20 MM (3/4"), INCLUSIVE CONEXÕES, SUPORTES E FIXAÇÃO	ED- 49308	m	1,000	R\$ 19,93	R\$ 19,93
CABO DE COBRE FLEXÍVEL, CLASSE 5, ISOLAMENTO TIPO LSHF/ATOX, NÃO HALOGENADO, ANTICHAMA, TERMOPLÁSTICO, UNIPOLAR, SEÇÃO 2,5 MM2, 70°C, 450/ 750V	ED- 48951	m	1,256	R\$ 4,57	R\$ 5,74
CAIXA DE LIGAÇÃO/ PASSAGEM EM PVC RÍGIDO PARA ELETRODUTO, DIMENSÕES 4"X2", EMBUTIDA EM ALVENARIA - FORNECIMENTO E INSTALAÇÃO	ED- 49187	un	1,000	R\$ 8,91	R\$ 8,91
ELETRODUTO DE PVC RÍGIDO ROSCÁVEL, DN 20 MM (3/4"), INCLUSIVE CONEXÕES, SUPORTES E FIXAÇÃO	ED- 49308	m	1,200	19,93	R\$ 23,92
AJUDANTE DE ELETRICISTACOM ENCARGOSCOMPLEMENTARES	ED- 50362	hora	1,690	20,37	R\$ 34,43
ELETRICISTA COMENCARGOSCOMPLEMENTARES	ED- 50373	hora	1,690	25,42	R\$ 42,96
ADESIVO (TIPO COLA DE CONTATO) COM USO PARA: BONTAGUA DE POLICLOROPRENO  APLICAÇÃO: MADEIRA/ COURO/METAL/BORRACHA/ CONCRETO	MATED-11430	Kg	1,800	R\$ 36,00	R\$ 64,80
PEDREIRO COM ENCARGOSCOMPLEMENTARES	ED- 50381	hora	2,147	R\$ 25,14	R\$ 53,97
PREPARAÇÃO PARA APLICAÇÃO DE ACM EM PAREDE, INCLUSIVE UMA (1) DEMÃO DE COLA DE CONTATO	ED-9127	m2	1,200	R\$ 13,56	R\$ 16,27
SERVENTE COM ENCARGOSCOMPLEMENTARES	ED- 50367	hora	2,147	R\$ 18,02	R\$ 38,68
					R\$ 592,60

Novo - 125 vendidos

Chapa De Acm 1.50 X 2.50  
Várias Cores À Prova  
Entrega

RS 411,00  
em 10x RS 41,1 sem juros  
Ver as regras de pagamento

Entrega a combinar com o vendedor  
Frente São Paulo  
Ver formas de entrega

COD: ACM AZUL BRILHO COBERCHAK

ACM AZUL BRILHO COBERCHAK

Escolhe disponível

Quantidade: 1 unidade - (10 disponível)

Comprar

Vendido por COBERCHAKS

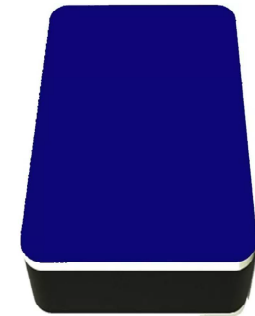

Produtos do vendedor

CHAPA DE ACM 1,22m

Chapas de ACM: Especificações da chapa de ACM: Tamanhos: 1120 x 800mm | 11600 x 500mm | Espessuras: 3mm | Lâmina de alumínio 0,21 mm \* 0,21mm | Pátina: Poliéster (PE) | PVDF Nylon

Mais detalhes do produto

R\$ 645,00

MP - Nitrate Plotters - 15 a...  
Frete não incluso



9 vêz procurado hoje?

DMGA  
Shops Físicas

Policoncreto Comunicação Visual Fitas Adesivas Plásticos de Engenharia Toldos Utilidades Plásticas Outlet Categorias

Home - Comunicação Visual - Ac - Chapas - Chapa com branco SIGNBOLD BR404F 3mmx1200mmx5000mm

CHAPA ACM BRANCO SIGNBOLD  
BR404F 3MMX1200MMX5000MM

ESTRUTURA ENVIADA

☆ ☆ ☆ ☆ ☆ 0,0000000000

Data de lançamento: 21/09/2022  
Disponibilidade: Disponível em 5 dias úteis

RS 497,95  
ou 3x de R\$ 165,98 Sem juros Cartão VISA - Ynfi

1

COMPRAR

Chamar no WhatsApp



MARCUS PAULO DE SOUZA  
LIMA:94607125687

Assinado de forma digital por  
MARCUS PAULO DE SOUZA  
LIMA:94607125687  
Dados: 2024.07.30 10:51:07 -03'00'